



自己記録を目指して

10月4日、大牟田市の御大典記念グラウンドで市小学校陸上記録会が開催されました。参加した6年生576人は100m走や800m走、走り幅跳びなど各競技で自己記録を目指しました。参加した児童からは「きれいなトラックで走りやすかった」「いい記録が出せた」などの声がかれました。

CONTENTS

	ページ
市の決算報告、市職員給与	2-7
よかもんまつり開催	8-9
総合美術展、学校再編計画ほか	10-15
もちふみデビュー、まちかどレポート	16-19
お知らせ掲示板、思ひ出写真館ほか	20-27

●発行 柳川市 / 〒832-8601 福岡県柳川市本町 87-1
●編集 総務部企画課広報広聴係 (直通) ☎0944-77-8425 FAX74-5520
●URL <https://www.city.yanagawa.fukuoka.jp/> ●e-mail kohin@city.yanagawa.lg.jp

「広報やながわ」は、年齢や障がいの有無などを問わず、できるだけ多くの人が読めるように、ユニバーサルデザインを導入しています。



【上】高校総体、国体の800mリレーで優勝した池上さん【左上】日大豊山高校の仲間と共に優勝の喜びを分かち合う。池上さんは下段右から2人目【左下】後半になってもスピードが落ちない力みのない泳ぎが特徴

柳川探求

No.31

柳川で光り輝く人や魅力的なもの・ことを紹介します。

高校総体、国体800mリレーで日本一 全国屈指の強豪校でアンカーを務める

池上 泰正さん(木元・17歳)

市出身で東京の日大豊山高校3年の池上泰正さんが8月に開催された全国高校総体の800mリレーで優勝、個人200m自由形で3位。9月の国体800mリレーで優勝するなど輝かしい成績を収めました。

体力づくりのために始めた水泳

池上さんが水泳を始めたのは保育園のとき。体力づくりのため地元のスイミングクラブに通い始めたのがきっかけです。小学生のときはタイムが特別速くなかったという池上さんですが、

クラブのコーチの指導で、三橋中学校1年生のときには全国大会で準優勝するなど頭角を現します。中学卒業後は親元を離れ、全国屈指の強豪日大豊山高校に進学。全国から精鋭が集まる水泳部で、週6日の厳しい練習に励んでいます。池上さんの得意種目は200m自由形。力を入れてなくても速く泳げることが強みで、水泳を始めたころのコーチの教えが今の泳ぎに生かされているそうです。「豊山に来たからにはやるしかない」という強い気持ちで部員100人を超えるハイ

レベルな争いを勝ち抜き、リレーメンバーに選出。8月の高校総体ではアンカーとして見事優勝し、さらに、東京都代表として臨んだ9月の国体では決勝で大会新記録をたたき出して優勝しました。

憧れの先輩を目指して

池上さんにこれからについて尋ねると、「目標は高校の1学年先輩で東京オリンピック800mリレーに出場した柳本さん。もっとレベルアップして、日本を代表する選手と競いたい」と意気込みを語りました。

柳川観光大使 大淵盛人九段の次の一手

【問題】黒地白地それぞれ何目でしょう。(黒白どちらの地でもない点が7カ所あります)
【豆知識】歌人の正岡子規が詠んだ囲碁の句は20余り。風情あり、熱戦ありです。碁に負けて忍ぶ恋路や春の雨 蚊のむれて碁打二人を喰ひけり

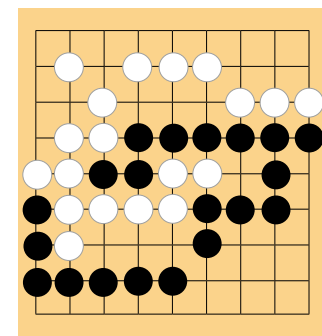

編集後記

8月に山桜の鉢植えセットを買った。部屋に桜があればおしゃやれかもしれないという軽い考えだったが、種まき前に冷蔵庫で3カ月冷やす必要があり、発芽に1年弱、開花まで4年以上と想像以上に長い。つい最近やっと種をまけた。花が咲くとき、自分は何をやっているだろうか。<藝文>

グラフ内の用語説明

歳入

- 繰越金 翌年度の財源として繰り越す決算上の余剰金
- 地方交付税 市町村の財政力に応じて国から交付されるお金
- 国庫支出金 国から交付されるお金
- 県支出金 県から交付されるお金
- 市債 市の借金

歳出

- 扶助費 高齢者や子ども、障がい者を支援するためのお金
- 公債費 市の借金を返済するためのお金
- 補助費等 市が他の団体などに払う経費
- 物件費 事務費や消耗品費など消費的性質をもつ経費
- 普通建設事業費 道路・水路や公共施設の整備に必要なお金

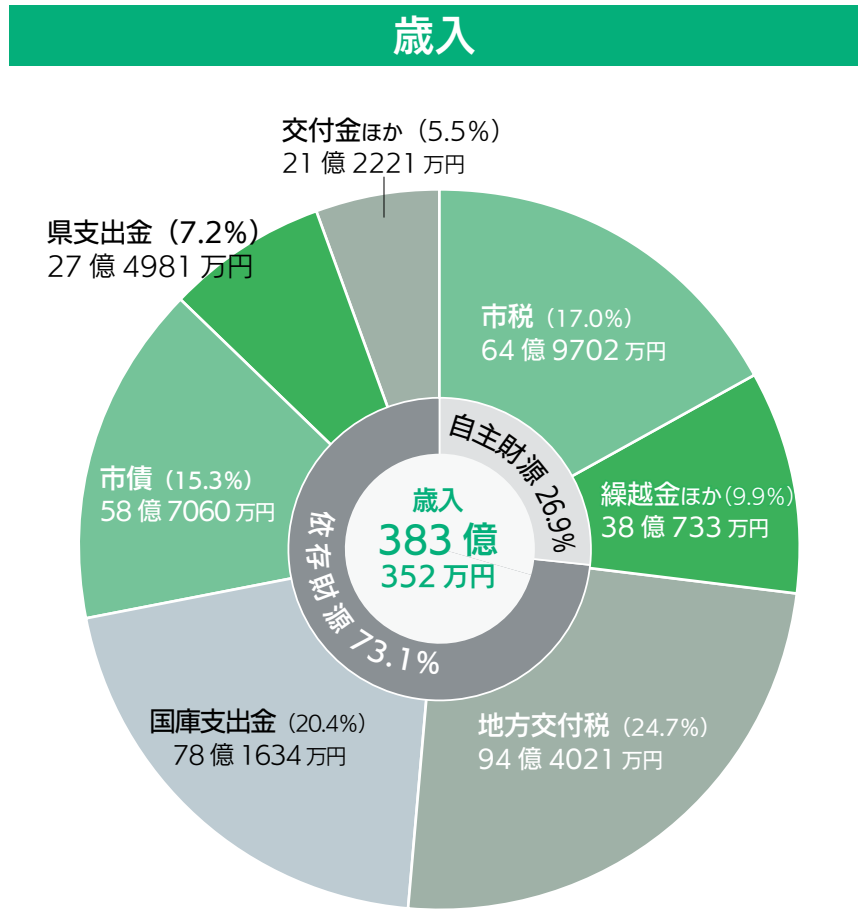
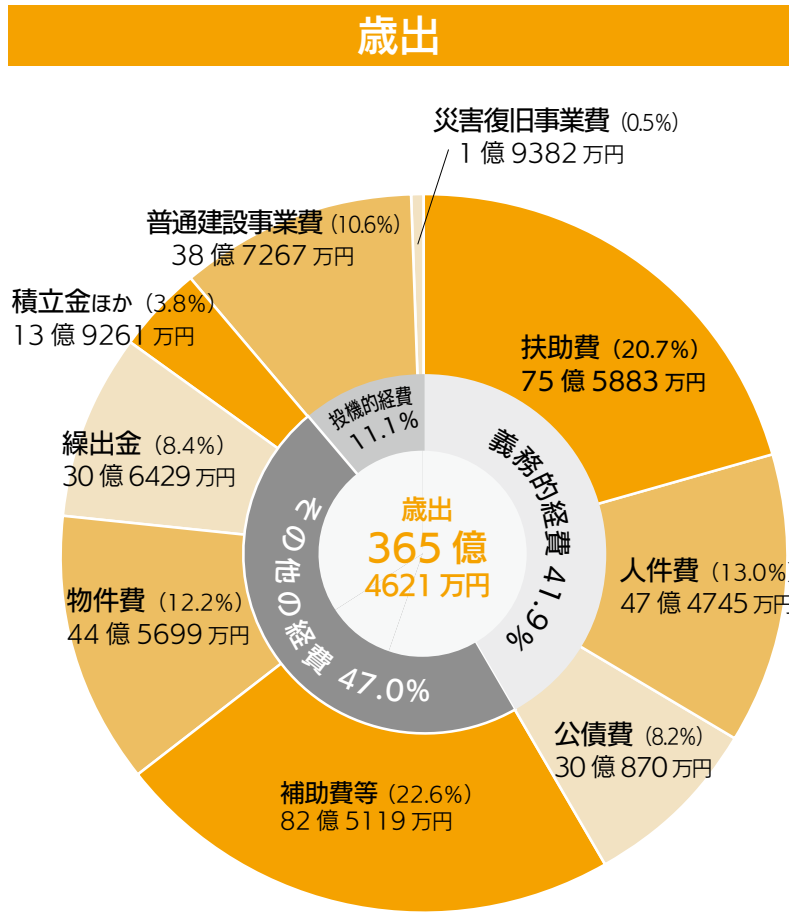

決算

令和3年度一般会計

16億7842万円の黒字決算

令和3年度の柳川市一般会計決算が9月の市議会定例会で認定を受けました。皆さんが納めた税金などがいくら入り、それがどのように使われたのか、市の台所事情を示す決算。令和3年度は、歳入が383億352万円、歳出が365億4621万円で、実質収支16億7842万円の黒字決算となりました。歳入歳出ともに過去最大規模となった令和2年度決算額と比べて大きく減少していますが、新ごみ焼却施設の整備や、新型コロナウイルス対策などにより、過去2番目の規模の決算額となりました。【問】市財政課財政係 (☎77・8432)

決算を家計に例えたら

市の決算は、普段の生活とはかけ離れた金額なので、想像しづらいですね。そこで市の予算を10万分の1にして、1カ月の家計簿に置き換えてみました。

支出 (カッコ内は予算科目)	金額
食費 (人件費)	47,000円
医療費、教育費など (扶助費)	76,000円
水道光熱費、物品購入費用 (物件費)	45,000円
家や車などの修理、電気製品などの購入費用 (維持補修費、普通建設事業費)	42,000円
家族への仕送り、自治会費など (繰越金、補助費など)	113,000円
借入金の返済 (公債費)	30,000円
友達に貸すお金 (貸付金)	4,000円
雑費 (その他)	8,000円
合計	365,000円

収入 (カッコ内は予算科目)	金額
基本給 (市税、使用料、手数料など)	80,000円
諸手当 (地方交付税など)	103,000円
親からの仕送り (国庫補助金など)	127,000円
銀行からの借入 (市債)	59,000円
預金の取り崩し (繰入金)	4,000円
先月の残金 (繰越金)	10,000円
合計	383,000円

歳入は大幅減
歳出もコロナ費や建設費が大幅減
 歳入総額は、令和2年度(433億9729万円)に比べると11.7%減の383億352万円。特別定額給付金事業費の減少によって、国から交付される国庫支出金が令和2年度に比べ49億2157万円減少したことが主な原因です。
 歳出総額は、令和2年度(424億2381万円)に比べ13.9%減の365億4621万円。特別定額給付金事業費があった令和2年度に比べ、補助費等が35億9362万円減少していることが最大の要因です。また、令和2年度で市民文化会館整備推進事業が完了したことなどで、普通建設事業費が23億3677万円減少したことも大きな要因となっています。

特別会計・企業会計

特定の事業のために、特定の歳入、歳出を一般会計とは区別して経理する特別会計。市には3つの特別会計と2つの企業会計があります。主な会計の歳入歳出決算額（1万円未満四捨五入）は次のとおりです。

特別会計名	歳入決算額	歳出決算額	差引額
国民健康保険特別会計	88億6388万円	85億9196万円	2億7192万円
後期高齢者医療特別会計	10億9452万円	10億8986万円	466万円

収支	企業会計名	収入決算額	支出決算額	差引額
収益的収支※1	水道事業会計	14億5057万円	12億8120万円	1億6937万円
	下水道事業会計	8億3213万円	7億9328万円	3885万円
資本的収支※2	水道事業会計	11億2937万円	14億9662万円	△3億6725万円※3
	下水道事業会計	2億4898万円	5億5146万円	△3億248万円※3

※1 水道水の供給、汚水の適切な処理に必要な財源と経費

※2 水道、下水道施設を建設、改良するために必要な財源と経費

※3 不足額は、損益勘定留保資金などで全額補てん

基金と市債

市の貯金「基金」と市の借金の「市債」。ここでは近隣市との比較や過去5年の推移を紹介します。

■令和3年度 近隣市の基金と市債の残高状況

	基金	1人当たり	市債	1人当たり
柳川市	131億円	21万円	386億円	608万円
みやま市	99億円	28万円	255億円	714万円
大川市	41億円	13万円	161億円	495万円
筑後市	68億円	14万円	158億円	321万円
大牟田市	95億円	9万円	462億円	422万円

- 基金** 年度内の財源調整や施設の維持整備などの特定の目的のために積み立てる市の貯金
- 市債** 主に建設事業の財源にするための借入金
- 実質負担** 市債から交付税措置を除いた負担額

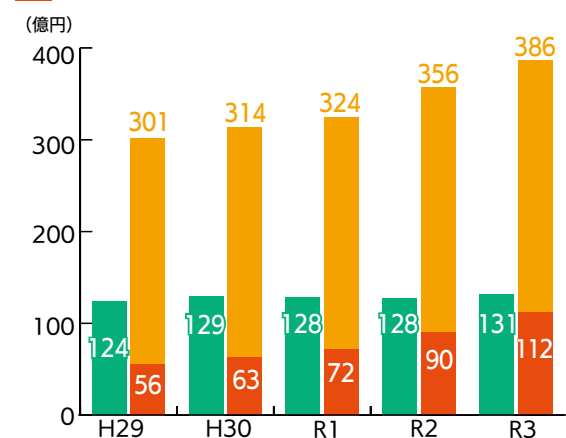

貯金より借金が多いけど大丈夫なの？

上のグラフでは市債が基金を大きく上回っています。しかし市債は、返済額の一部が国から交付税として交付されます。そこで、市債の実質負担と基金を比較すると右の表となりました。今後も基金が上回る適切な財政運営に努めていきます。

■市の基金と市債の実質負担状況（R3年度）

基金	1人当たり	市債の実質負担	1人当たり
131億円	21万円	112億円	18万円

まだ貯金の方が
多いんだね

施策の柱として令和3年度実施した主な事業

第2次柳川市総合計画で目指す将来像「水と人とまちが輝く柳川」を実現するため、4つの政策目標などに沿って進めた主な事業を紹介します。



若い世代の希望を叶え、柳川の子育て、暮らしに幸せを感じる **ひとづくり**

- 子育て支援拠点施設整備事業 1億7236万円
- 蒲池中学校校舎大規模改造事業 5367万円
- 子育て世代包括支援センター事業 642万円
- 産前産後ケア事業 104万円

4月に開館した新たな子育て支援拠点施設

水郷柳川の風情や快適さに共感し人を惹きつける **まちづくり**

- 一般廃棄物処理施設整備事業 38億8000万円
- 水郷柳河掘割地区整備事業費 1億5687万円
- 筑紫団地改善事業 9742万円
- 矢加部配水場耐震化事業出資金 6431万円



みやま市と共同で整備した有明ひまわりセンター



柳川の歴史・文化・風土に誇りと愛着を持つ **ふるさとづくり**

- 橋本集会所建替事業 7750万円
- 市民文化会館普及促進事業 3000万円
- 体育館耐震診断事業 1457万円

市民文化会館チョークアート

柳川の地域資源や産物を誇れる **しごとづくり**

- 沖端地区ノリ共同加工施設整備事業補助金 1億6900万円



沖端地区ノリ共同加工施設

新型コロナウイルス感染症緊急対策事業



- 子育て世帯への臨時特別給付金 9億3480万円
- 住民税非課税世帯等への臨時特別給付金 5億8790万円
- 新型コロナウイルスワクチン接種委託料 2億8821万円
- がんばる事業者継続支援金 6927万円
- プレミアム商品券事業（プレミアム拡大分） 4830万円
- 妊婦へのがんばる応援金 2647万円

●職員の手当とその内容

主な手当	内容	国との比較		
扶養手当	子1万円、それ以外の被扶養者6500円、16～22歳の子はさらに5000円加算	国と同じ		
住居手当	家賃額が月額1万6000円を超える場合、家賃額に応じて最高2万8000円	国と同じ		
通勤手当	・交通機関利用者(電車やバスなど)=5万5000円まで全額支給 ・交通用具利用者(自動車や自転車など)=通勤キロ数に応じて支給(2000円～3万1600円)	国と同じ		
期末・勤勉手当	・期末手当=2.55月分 ・勤勉手当=1.9月分	国と同じ		
退職手当	区分	自己都合	勤奨・定年	国と同じ
	勤続20年	19.6695月分	24.586875月分	
	勤続25年	28.0395月分	33.27075月分	
	勤続35年	39.7575月分	47.709月分	
	最高限度額	47.709月分	47.709月分	

3 職員の勤務時間とその他の勤務条件の状況

●勤務時間

始業時刻	終業時刻	休憩時間	1日の勤務時間	週休日
午前8時30分	午後5時	午後0時15分～午後1時	7時間45分	土日祝日(一部施設を除く)

●休暇

休暇は、給与が支給される有給休暇と支給されない無給休暇に分けられます。有給休暇には、毎年与えられる年次有給休暇と特定の理由があるときに認められる特別休暇などがあります。

●育児休業

育児休業は、職員が子育てをしながら勤務を続けやすくすることで、職員の福祉を増進したり、行政の運営をよりスムーズにすることを目的とした制度です。3歳未満の子どもを持つ職員が期間を決めて利用できます。期間中、給与は支給されませんが、子が1歳になる日までは市町村職員共済組合から手当金が支給されます。

4 職員の分限および懲戒処分の状況

●分限処分(特定の理由で職務を十分に果たせない職員への処分)

休職8人(心身の故障のため)

●懲戒処分(法令や義務に違反した職員に制裁として与える処分)

なし

5 職員の研修と勤務成績の評定の状況

●職員の研修の状況

区分	研修名など	派遣職員数(人)
職場外研修	研修所研修(市町村職員研修所)	75
	派遣研修(県建設技術情報センターなど)	32
職場研修	新規採用職員研修	15
	人事評価者研修	32
	スキルアップ研修	152
	メンタルヘルス研修	54
	交通安全研修	約400
	まちづくり出前講座(講師派遣、全57講座実施)	延べ2261人

●勤務成績の評定の状況

平成24年10月から部長級や課長級の職員は、目標管理制度や業績評価制度、能力評価制度を、それ以外の一般職員は能力評価制度を本格実施しています。

6 公平委員会の状況

令和3年度に勤務条件に関する措置要求や不利益処分に関する不服申し立てはありませんでした。

市職員給与、勤務条件などを公表

市は、「柳川市人事行政の運営等の状況の公表に関する条例」を制定して、市職員の給与や勤務条件などを毎年お知らせします。今回は令和3年度の状況をまとめました。詳しくは市公式サイトで確認してください。

【問】市人事秘書課人事係(☎77・8403)



人事秘書課

1 職員の任免と職員数

令和3年度の新規採用職員は15人(令和3年4月1日時点)、退職者は14人(令和4年3月31日時点)でした。

●職員数(各年4月1日時点)

区分	職員数	対前年度比較
令和3年度	473人	0人
令和2年度	473人	

●一般行政職の級別職員数(令和3年4月1日時点)

区分	1級	2級	3級	4級	5級	6級	7級
標準的な職務内容	技師主事	技師主事	主任技師主任主事	係長主査	課長補佐	課長	部長
職員数(人)	38	18	39	153	29	33	7
構成比(%)	12.0	5.7	12.3	48.3	9.1	10.4	2.2

※一般行政職員とは、行政職の職員のうち、税務職、看護保健職などの職員を除いたものです。

※標準的な職務内容とは、それぞれの級に当たる代表的な職名です。

2 職員の給与の状況(普通会計)

●職員給与費

職員数(A)	給与費				1人当たり給与費(B/A)
	給料	職員手当	期末勤勉手当	計(B)	
453人	18億570万1000円	6億5194万4000円	7億2677万8000円	31億8442万3000円	703万円

●職員の平均年齢、平均給料、平均給与月額

	平均年齢	平均給料月額	平均給与月額
柳川市	43.6歳	33万4218円	36万5114円
国	43.0歳	32万5827円	40万7153円

※給与とは、給料と扶養手当などの諸手当の額を合計したものです。

●特別職などの給料や報酬

区分	月額	期末手当支給割合	
給料	市長	91万円	3.35月分
	副市長	73万8000円	
	教育長	65万7000円	
報酬	議長	45万5900円	
	副議長	40万7400円	
	議員	38万8000円	

●一般行政職員の経験年数別・学歴別平均給料月額

区分	初任給	経験年数10年	経験年数20年	経験年数30年
大学卒	18万2200円	27万7033円	35万6225円	39万1733円
高校卒	15万4900円	23万6550円	30万7200円	37万7757円

第18回

柳川よかもんまつり

■日時 11月19日(土)、20日(日)、午前10時～午後4時
 ■会場 市民文化会館「水都やながわ」



よかもんまつり



19(土)
日吉太鼓 (オープニング)



20(日)
こっぼりー10周年イベント



20(日)
魚屋さんの食堂



司会者
柳川観光大使 小雪 BUTCH



19(土)
野菜の詰め放題



19(土)
20(日)
福引き抽選会



19(土)
20(日)
米つり大会

暴太郎戦隊ドンブラザーズショー



11月20日(日) 観覧無料
 ① 11:00～② 15:00～
 会場：特設ステージ
 ショーの後、サイン会や写真撮影会も開催

© テレビ朝日・東映 AG・東映

会場や駐車場はココこぼお～

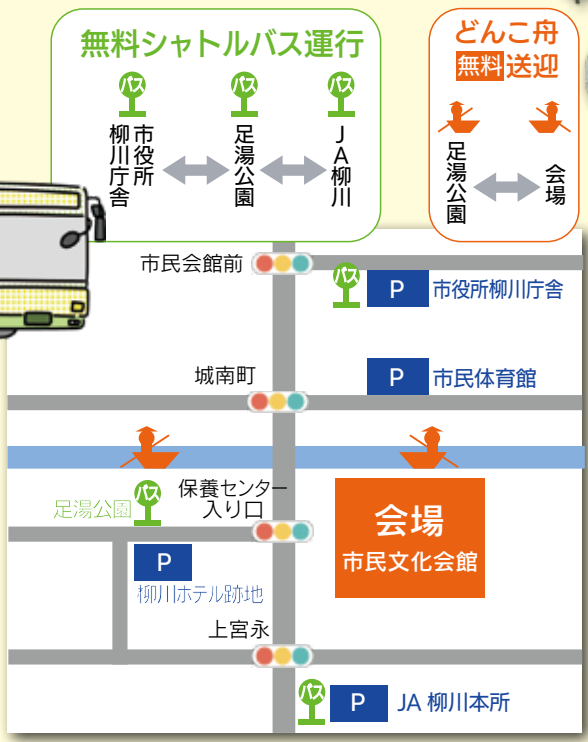

20日(日)の主なイベント
 ●魚屋さんの食堂 地元の魚屋さんが厳選した新鮮な素材をその場で調理。ここでしか食べられない絶品をお楽しみに。
 ●こっぼりー10周年イベント 市マスコットキャラクターの「こっぼりー」誕生10周年を記念して、ミュージカルを開催します。午後2時～

土日両日開催の主なイベント
 ●福引き抽選会 5000円の買い物につき福引き補助券を1枚贈呈。2枚で特産品などが当たる福引きが1回できます。
 ●米つり大会 小学生以下が対象。参加料100円、午前10時45分～、午前10時15分から整理券配布、各日先着30人

第18回柳川よかもんまつりを2日間にわたって開催します。3年ぶりの開催となる今回の会場は市民文化会館。同館西側駐車場には柳川の農産物や海産物、加工品などが並び、白秋ホール内の特設ステージでは市民グループによる催しや「暴太郎戦隊ドンブラザーズショー」などイベントが盛りだくさん。詳しくは、市公式サイトで確認できます。ぜひ会場で、柳川のよかもん、うまかもんを堪能

してください。
 【問】柳川よかもんまつり実行委員会事務局(市商工・ブランド振興課 ☎77・8722)
 19日(土)の主なイベント
 ●日吉太鼓 女性による力強くしなやかな初陣太鼓でまつりの幕が上がります。午前9時45分～
 ●野菜の詰め放題 新鮮野菜の詰め放題。なくなり次第終了。1回100円。午前11時～

問い合わせ
☎ 73・7777

柳川市民文化会館

水都やながわ information



入場
無料

第34回柳川市総合美術展 10月30日(日)から11月6日(日)まで235点を展示
市内の森田豊子さんが洋画の最高賞に輝く

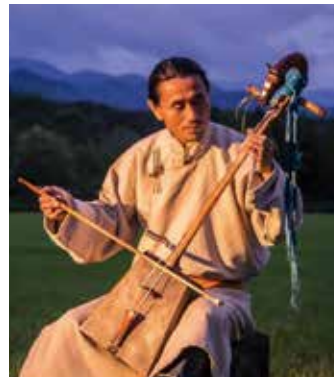

市民企画

モンゴルの生活や文化に触れる貴重な機会

せかいの暮らしフェスティバル モンゴル編

多くの人に世界中の文化や価値観を知ってもらおうと、市民の声から生まれた企画「せかいの暮らしフェスティバル」。今回は大草原の中で暮らすモンゴルの人たちにフォーカスします。当日は掘割広場にゲルが建ち、多国籍料理の出店も。日本とモンゴルの国交50周年となる節目に、モンゴルの世界にどっぷり浸ってみませんか。詳しいイベントの内容は、市民文化会館の公式サイトで確認してください。



モンゴル生活

- 日時 12月11日(日)、午前10時30分～
- 内容 ▷ミニマーケット(多国籍料理) = 午前11時～午後2時、掘割広場▷ゲル体験(無料) = 午前11時～3時、掘割広場▷親子ミニライブ(無料) = 午前10時30分～▷音楽ライブ(2000円) = 午後2時～(開場は30分前)、イベントホール



11/12 販売開始

人気バンドの音楽を柳川で体験するチャンス

ORANGE RANGE 全国ツアー 柳川に初上陸

沖縄県を拠点に活動する5人組の人気バンドORANGE RANGEが柳川にやってきます。大ヒット曲から最新ナンバーまで、上質なJ-POPを柳川で楽しめる絶好のチャンスです。この機会をお見逃しなく。

- 日時 来年1月29日(日)、午後5時30分開演(開場は45分前)
- 入場料(全席指定) ▷一般 = 6000円▷親子席 = 大人6000円、子ども3000円(子どもは小学生～高校生)。未就学児入場可(要事前連絡)
- 前売券販売 11月12日(土)、午前10時から市民文化会館で販売開始



12/3 販売開始

子どもから大人までみんなで楽しめる

劇団四季が贈る ファミリー ミュージカル

劇団四季が贈るファミリーミュージカル「人間になりたがった猫」が柳川にやってきます。長年幅広い世代から好評を得ている名作を間近で見るチャンスです。家族みんなでお楽しみください。

- 日時 来年2月2日(木)、午後6時30分開演(開場は45分前)
- 入場料(全席指定) ▷S席 = 一般4500円、高校生以下3000円▷A席 = 一般3500円、高校生以下2500円
- 前売券販売 12月3日(土)、午前10時から市民文化会館で販売開始

suito 定例イベント

詳しくは、同館の公式サイトで確認できます。よかもんまつり会場準備のため、11月18日のロビーコンサートは中止します。

第3水曜 リトミックひろば

- 日時・料金 11月16日(水)、①午前10時～②午前11時～(各30分)、1組500円



リトミック



【左】洋画・大賞「暮色」森田豊子
【右】洋画・市長賞「朝霧のこる民家」西田正実



【左】写真・大賞「祭りを終えて」中島洋子
【右】写真・市長賞「慰安の演出」井上利明



【右】書・大賞「秋日」森昌子
【左】書・市長賞「夕立の雲」近藤勝

日本画・市長賞「秋びより」戸簾節子

市民文化会館で、第34回柳川市総合美術展を開催しています。入場は午前9時から午後5時までです。会場には審査を通過した力作など235点を展示しています。まだご覧になっていない人は、お見逃しなく。

- 各部門の入賞者は次のとおりです(敬称略)。
- 洋画部門 ▷大賞 = 森田豊子(柳川市)▷柳川市長賞 = 西田正実(柳川市)▷柳川市教育委員会賞 = 小田和子(荒尾市)▷柳川市文化協会賞 = 原敏文(大刀洗町)▷福岡県美術協会賞 = 片山美智子(みやま市)▷奨励賞 = 西林千代美(佐賀市)、吉田尚治(みやま市)、石橋智徳(みやま市)、浦一葉(柳川市)、坂本直則(佐賀市)、岩橋則好(神崎市)、坂井千恵子(大川市)▷北原梯二郎賞 = 平井玲未(八女市)
- 日本画部門 ▷大賞 = 該当なし▷柳川市長賞 = 戸簾節子(福岡市)▷柳川市教育委員会賞 = 近藤史紀(筑後市)▷柳川市文化協会賞 = 該当なし▷福岡県美術協会賞 = 志岐繁子(大川市)▷奨励賞 = 柿原千鶴(大牟田市)
- 書部門 ▷大賞 = 森昌子(福岡市)▷柳川市長賞 =

近藤勝(柳川市)▷柳川市教育委員会賞 = 廣瀬育代(柳川市)▷柳川市文化協会賞 = 甲斐田裕子(柳川市)▷福岡県美術協会賞 = 稲永楓香(太宰府高校)▷奨励賞 = 野口美穂子(大川市)、樋口飛翔(太宰府高校)、大淵勝利(柳川市)、田代恭子(太宰府市)、行平有紀子(久留米市)、久原美琴(太宰府高校)、善明慶子(広川町)▷高校生奨励賞 = 原田洸杜(太宰府高校)

■写真部門 ▷大賞 = 中島洋子(筑後市)▷柳川市長賞 = 井上利明(広川町)▷柳川市教育委員会賞 = 棚町良真(大刀洗町)▷柳川市文化協会賞 = 田中俊寛(大川市)▷福岡県美術協会賞 = 片淵敏夫(白石町)▷奨励賞 = 山崎久己(太宰府市)、ふるいけ博文(大牟田市)、成清平和(筑後市)、高口博文(大牟田市)、山田純子(福岡市)、藤崎聖二(大牟田市)、久間久幸(みやま市)、片島京子(福岡市)、長岡基博(久留米市)、吉永真治(佐世保市)、浦田碩也(大牟田市)、松下義孝(鳥栖市)▷池上康稔賞 = 中村昇(佐世保市)

【問】市生涯学習課文化係 ☎ 77・8836

没後 80 年の節目に柳川が生んだ詩聖を顕彰

北原白秋をたたえて業績を振り返る没後 80 年記念事業を一挙紹介



詩をはじめ短歌や童謡など、日本の近代文学に偉大な功績を残した詩聖・北原白秋。没後 80 年となる今年、その業績をたたえる催しが市内外で数多く開催されます。家族や友人と足を運んで、柳川を生涯愛した白秋の

功績を改めて振り返ってみませんか。

【問】市民文化会館 (☎ 73・7777)

市内で開催される催し

□特別展 交声曲「海道東征」展～愛用の品とともに～
白秋が晩年に残した大作、交声曲「海道東征」にまつわる品々などを展示します。

●日時 11月1日(火)～来年1月31日(火)、午前9時～午後5時(12月29日～1月3日は休館)

●会場 北原白秋生家・記念館

●入場料 大人 600 円、高校・大学生 450 円、小中学生 250 円

【問】同館 (☎ 72・6773)

□岡幸二郎 Premium Live

●日時 11月23日(水・祝)、午後2時開演(開場は30分前)

●会場 市民文化会館

●入場料(全席指定) 一般A席 4000 円。未就学児は入場不可

【問】市観光協会 (☎ 73・2145)

□交声曲「海道東征」演奏会

●日時 12月4日(日)、午後2時開演(開場は1時間前)

●会場 市民文化会館

●入場料(全席指定) 1階席 4000 円、2階席 3000 円。未就学児は入場不可

【問】海道東征演奏会実行委員会の末永さん (☎ 080・7986・9313)

□北原白秋へのオマージュ巡回展(水都やながわ)

11月に福岡市美術館で展示する作品を柳川で展示します。入場無料です。

●日時 12月20日(火)～12月25日(日)、午前10時～午後5時

●会場 市民文化会館「水都やながわ」

【問】同館 (☎ 73・7777)

市外で開催される催し

□演劇「空に真っ赤な雲のいろ～北原白秋物語」

若き日の白秋の愛と葛藤のドラマを白秋の詩歌と歌にのせて届けます。

●日時 11月10日(木)、①午後2時30分開演②午後6時30分開演(開場はいずれも30分前)

●会場 福岡市科学館サイエンスホール(福岡市中央区六本松)

●入場料 A席 5000 円(指定、前売りのみ)、B席 3500 円(当日 4000 円)

【問】LightSeekersの宮崎さん(☎ 090・9723・8871)

福岡文化連盟主催事業(市外開催)

□北原白秋へのオマージュ展

白秋の文学作品や白秋作品の母体となった柳川の自然などを題材に、多様なジャンルの表現を通して、白秋の魅力に迫る作品展。入場無料です。

●日時 11月22日(火)～27日(日)、午前9時30分～午後5時30分

●会場 福岡市美術館(福岡市中央区大濠公園)

□北原白秋へのオマージュ華道展

華道での表現を通して、白秋の魅力に迫る作品展です。

●日時 11月25日(金)～27日(日)、午前9時～午後5時

●会場 大濠公園日本庭園茶会館(福岡市中央区大濠公園)

●入園料 250 円。福岡市美術館オマージュ展受付で無料パスを配布

□第52回九州詩人祭福岡大会「声をとどけるー響きあう詩」

参加者がオマージュ展会場などで詩作、一部を日本庭園茶会館で朗読します。

●日時 11月26日(土)、午後0時30分～

●会場 福岡市美術館ミュージアムホール

●入場料 1000 円(資料代)

□シンポジウム「白秋の魅力を語る」

各分野のパネリストがそれぞれの視点から白秋の魅力を語り合います。市民劇団くもで座を率いる田中はくどうさんや北原白秋生家記念館の高田杏子館長などが登壇予定。入場無料です。

●日時 11月27日(日)、午後2時開演(開場は30分前)

●会場 福岡市美術館ミュージアムホール

【問】福岡文化連盟(☎ 092・711・5585)

適正規模を実現する学校再編計画が決定

令和 14 年度までに 2 中学校、5 小学校、2 義務教育学校へ再編



学校再編

パブコメで出た意見をもとに計画(案)を修正

市は、5月から7月にかけて小中学校再編計画(案)の住民説明会を市内各所で41回開催してきました。それらの説明会で出た意見をもとに計画(案)を修正(9月1日号に掲載)し、9月14日までパブリックコメントを実施。集まった126件の意見を受けてさらに計画(案)を修正し(右表参照)、9月29日に開かれた市教育委員会再編計画が正式に決定しました。

年内に大和小(仮称)の協議会を設置

市は今後、再編する学校ごとに協議会を立ち上げ、校名や制服、通学方法などを協議していきます。最初に再編する大和小学校(仮称)は、年内を目標に協議会を立ち上げる予定です。その後、下表のスケジュール

修正箇所(青文字の内容を追加)

中学校への通学は、原則徒歩か自転車。ただし、距離が著しく遠いときは、スクールバスなどを検討する

学童保育は再編した学校の敷地内が基本。加えて使わなくなった学校の校舎などの利用も検討する

ルで再編を進め、令和 14 年度までに 2 中学校、5 小学校、2 義務教育学校への再編を目指します。

決定した再編計画は、市公式サイトその他、市学校教育課(三橋庁舎3階)、市政情報コーナー(柳川庁舎3階総務課内)、大和・三橋市民サービス課、各コミュニティセンターなどで見ることができます。

【問】同課教務係学校再編担当(☎ 77・8887)

再編スケジュール

再編後の学校とその位置	整備方法	対象校	R4	R5	R6	R7	R8	R9	R10	R11	R12	R13	R14
大和小学校(仮称) 【位置】現中島小→現大和中	改修	皿垣小、有明小、中島小、六合小、大和小、豊原小			再編協議設計・工事	開校				再編協議設計・工事		移転	
※蒲池学校(仮称) 【位置】現蒲池小、現蒲池中	改修	蒲池小、蒲池中			再編協議設計・工事	開校							
※昭代学校(仮称) 【位置】現昭二小、現昭代中	改修	昭一小、昭二小、昭代中						再編協議設計・工事	開校				
大和中と三橋中との統合中学校 【位置】現豊原小	新築	大和中、三橋中						再編協議設計・工事	開校				
柳城中と柳南中との統合中学校 【位置】現柳城中	改修	柳城中、柳南中								再編協議設計・工事	開校		
柳城小学校(仮称) 【位置】現城内小	改修	柳河小、城内小、東宮永小								再編協議設計・工事	開校		
柳南小学校(仮称) 【位置】現柳南中	改修	矢留小、両開小									再編協議設計・工事	開校	
三橋小学校(仮称) 【位置】現三橋中	改修	矢ヶ部小、ニッ河小、垂見小、中山小										再編協議設計・工事	開校

柳城小(仮称)と柳南小(仮称)は令和7年度を目途に、必要に応じて見直しを検討

今後も適正規模が見込まれる藤吉小は再編の対象外

※蒲池学校(仮称)と昭代学校(仮称)は小中一貫の義務教育学校

資源物は回収拠点ボックスへ

シリーズ「ごみ減量をいかにして成功させるか」④

プラスチックやペットボトル専用袋などの導入で、資源物の収集量は徐々に増えてきています。しかし市民からは「資源物の回収日が少ない」との声が。そこで市は、10月28日（金）から定期収集以外で直接持ち込める資源物回収拠点の実証実験を行っています。

【問】市生活環境課リサイクル推進係 ☎88・8933

資源物回収拠点を市役所各庁舎に設置



資源物をいつでも持ち込める便利な回収拠点

市は、定期収集日以外で資源物をいつでも出せる拠点を市役所各庁舎に設置しています。詳しくは市公式サイトを確認ください。



回収拠点

- 回収できるもの ①プラスチック②ペットボトル③紙類（新聞紙、ダンボール、牛乳パック、雑誌、雑がみ）④衣類
- 資源物の出し方 ①②指定袋に入れる③種類ごとにひもで結ぶ④透明な袋に入れる



紙類はひもで結ぶ



衣類は透明な袋に入れる

令和3年9月の可燃ごみの量

柳川市	みやま市
1198トン	569トン

令和4年9月の可燃ごみの量

柳川市	みやま市
1142トン	401トン

9月の市内の可燃ごみの量は前年同月に比べ約5%減少。みやま市の可燃ごみの量は前年同月に比べ約30%減少しました。

3～9月の可燃ごみの割合

柳川市	みやま市
74%	26%



ごみ分別アプリ

●実証実験の場所



よくあるお問い合わせ

Q 自宅の庭で出た草木はどこへ持っていけばいいですか？

A 草木は柳川リサイクルセンター（三橋町久末）へ搬入をお願いします。料金は10kg当たり200円です。搬入のときに、指定袋に入れる必要はありません。水草や竹、葉は搬入できないので注意してください。



柳川とっておき歴史の話－立花宗茂外伝－第15回

【問】市観光課観光推進係 ☎77・8563



戸次道雪の傍らに眠る歴戦の勇士 立花賢賀（薦野増時）

立花宗茂の家の中には、もともと大友氏の直臣で、養父・戸次道雪の与力（主君の命で付けられた武將）であった人物もいて、立花家で別格の重臣となった立花賢賀も、その一人でした。

賢賀ははじめ、薦野増時と称し、先祖は筑前国薦野（現・福岡県古賀市）の国人領主であったようです。宗茂より24歳の年上とされる増時は、若き日、道雪に大きな期待を寄せられ、養子に迎えて家督を譲ろう、とされたことがありました。ところが、増時本人がこれに異を唱えます。

いま立花家の家臣は、道雪様に絶対の忠節を誓っているけれども、実態はさまざまな出身の寄せ集め。安易に家督を相続すれば、道雪様の跡に必ずお家騒動を起します、と。この発言に、増時の聡明さと道雪への真の忠誠心が読み取れます。

のちに増時は、道雪と申し合わせ、高橋紹運の子・統虎（のち宗茂）を道雪の養子とすることに成功しました。

親子ほど歳の離れた後継者・宗茂を、増時は道雪の死後も支えつづけます。宗茂の姉（または妹）にあたる女性が、増時の嫡子・成家へ嫁ぎ、立花家と縁戚関係ともなっています。

天正15（1587）年の、豊臣秀吉による島津攻め（九州征伐）の後、薩摩（現・鹿児島県西部）からの帰途で宗茂は、すでに賢賀と号していた増時へ、「立花」の名乗りを許しました。

さらには、立花家が秀吉によって筑後柳河へ配されると、宗茂は領内に五つの支城を設け、肥前国境にあたる筑後河畔の要衝・三瀨郡城島城（4000石）を、賢賀に預けています。

天正20（1592）年に始まった朝鮮出兵においては、柳河城の留守居を託されました。

ところが、すでに老境に達した賢賀の身には、大きな変転の時が待ち受けていたのです。

慶長5（1600）年9月の、関ヶ原の戦い――西軍に属した主君・宗茂の改易でした。

この時、筆頭家老（5000石）の小野和泉守鎮幸は、肥後加藤家へ。立花賢賀は黒田如水（官兵衛）の誘いで、筑前黒田家へ召し抱えられました。

黒田家で格別の待遇を受けた賢賀は、息子の成家に旧領と同じ4000石を与えられたといま

す。元和7（1621）年、宗茂は柳河へ再封されましたが、賢賀は旧主の許へは戻らず、黒田家の

家臣のまま、元和9年2月に筑前の地で死去しました。享年は81。その亡骸は生前の希望により、かつての主・戸次道雪が眠る墓所（のちの梅岳寺（現・福岡県糟屋郡新宮町））の傍らに埋葬されました。

立花賢賀こと増時の心は、常に道雪の背中を追っていたのかもしれない。

■文Ⅱ加来耕三（つづく）



梅岳寺（新宮町）

もちふみデビュー 11月

はじめてのお誕生日おめでとう

赤ちゃんとお保護者の名前を紹介しています。

 <p>3日 武藤 寿季ちゃん 隆光(久々原)</p> <p>1歳おめでとう、明るく元気に育ってね</p>	 <p>13日 横山 莉優ちゃん 武寛(柳池)</p> <p>やんちゃ girl いつも癒やしをありがとう♪</p>	 <p>16日 武末 采子ちゃん 隆太郎(豊原)</p> <p>いつも笑顔をありがとう ★元気に育ってね!</p>	 <p>19日 大亦 乃々桜ちゃん 晃示(東浦池)</p> <p>祝1歳! 元気いっぱい大きくなあれ!</p>
 <p>21日 高田 桜音ちゃん 太一(中島)</p> <p>お誕生日おめでとう! 毎日癒やしです!</p>	 <p>21日 長谷川 ひなたちゃん 俊(蒲船津)</p> <p>毎日お利口さんでいてくれてありがとう!</p>	 <p>23日 木村 和ちゃん 恵太郎(中島)</p> <p>祝1歳! 3姉弟仲良く元気に大きくなってね</p>	 <p>25日 山口 詠ちゃん 亮(起田)</p> <p>1歳おめでとう! 笑顔で元気に育ってね!</p>
 <p>26日 古賀 空大ちゃん 流成(起田)</p> <p>最高の癒やし!! 1歳おめでとう!</p>	 <p>27日 武田 純ちゃん 進也(糸)</p> <p>祝1歳!! すくすく育ってね! 大好きー</p>	 <p>28日 龍 燈矢ちゃん 渉太(吉富町)</p> <p>1歳おめでとう☆元気にすくすく育ってね!</p>	 <p>29日 彌永 颯大ちゃん 直也(磯島)</p> <p>わが家のアイドル! 元気に大きくなってね!</p>

すくすく 子育て 掲示板 11月

教室や健診などの最新情報は子育てアプリで確認できます。
【問】市子育て支援課母子包括支援係 (☎ 77・8170)



母子健康手帳交付

平日の開庁時間であればいつでも受け付けます。
● 持ってくるもの 妊娠届出書、マイナンバーと本人確認ができる書類など

赤ちゃんサロン

育児の悩みや疑問などの意見交換や助産師からのアドバイスが受けられます。

日程	会場	時間
1日(火)	水の郷「和室」	10:00～11:30

● 対象 市内在住の子育て中の人や妊娠中の人

親子教室 (要予約・定員各10組)

日程	会場	時間
2日(水)	水の郷	10:00～11:30
16日(水)	「診察指導室」	

● 対象 市内在住の言葉や発達が心配な1歳以上の幼児とお保護者

ゆりかごサポート (要予約)

育児の相談に小児科医や助産師が応じます。

日程	会場	時間
8日(火)	サンブリッジ	13:00～15:00

● 対象 市内在住の3カ月までの乳児とお母さん

発達相談会 (要予約)

日程	会場	時間
15日(火)	子育て支援課	9:30～11:30

● 対象 発達が心配な2歳から就学前の幼児とお保護者

乳幼児健康診査

● 受付時間 13:00～13:45 ● 会場 水の郷

対象	日程	持ってくるもの
4カ月児 (R4年7月生)	個別に通知	個別に通知
10カ月児 (R4年1月生)	個別に通知	個別に通知
1歳6カ月児 (R3年4月生)	10日(木)	母子健康手帳、アンケート、安全チェックリスト (事前に記入)
3歳児 (R元年10月生)	4日(金)	母子健康手帳、アンケート、安全チェックリスト (事前に記入)、健診
3歳児 (R元年11月生)	12月1日(木)	当日の朝の尿 10cc程度※家庭で視力検査を実施してきてください。

※1歳6カ月児健診と3歳児健診のフッ素塗布は当面の間中止します。
※アンケートの余白に、会場に来る人全員の体温を記入して持ってきてください。

このゆびとまれ information



このゆびとまれには日陰で遊べる砂場があります。ぜひお越しください。

予防接種 (医療機関での接種)

種類	対象	回数
麻しん・風しん混合2期	今年度6歳になる人 (接種は3月31日まで)	1回
2種混合2期	小学6年生	1回
日本脳炎2期	今年度10歳、11歳、18歳になる未接種の人	1回

【問】市健康づくり課健康係 (☎ 77・8536)

離乳食教室 (要予約)

日程	会場	時間
18日(金)	水の郷「和室」	10:00～11:30

● 対象 市内在住のおおむね5カ月以上の乳児とお保護者

マタニティセミナー (要予約)

日	会場	時間
22日(火)	水の郷「視聴覚室」	9:30～11:30

● 対象 市内在住の妊婦やその配偶者

民生児童委員と主任児童委員による 赤ちゃん訪問実施中

民生児童委員と主任児童委員は、生後4カ月から1歳までの赤ちゃんがいる家庭にプレゼントを持って訪問しています。子育てに関する不安や困りごとがあれば、気軽に相談してください。

● 対象 生後2カ月ごろに保健師や助産師などが訪問したときに承諾書にサインした家庭

【問】市福祉課福祉総務係 (☎ 77・8512)

もちふみデビュー募集

毎月1日号に1歳の誕生日を迎える赤ちゃんを紹介しています。

● 対象 満1歳の誕生日を迎える市内在住の赤ちゃん
● 応募方法 下記QRコードを読み取り、ふくおか電子申請サービスから簡単に応募可。また、市役所柳川庁舎3階企画課でも直接申し込みができます。写真(裏面に名前記入)または写真データと赤ちゃんの名前(ふりがな)、保護者1人の名前(ふりがな)、住所、電話番号、一言コメント(20文字以内)を書いて持ってきてください

● 応募締切 12月生まれは11月10日(木)

【問】市企画課広報広聴係 (☎ 77・8425)



もちふみデビュー 申し込み

三島神社境内にある竜神宮前で舞を奉納する高校生



白秋の名曲を歌う笠原さん



大人も子どももおもちゃの刀を振ったチャンバラ合戦

室 町からの伝統は絶やさない 今古賀風流 3年ぶりに高校生以上で実施

10月9日、今古賀地区で風流が行われました。風流は農作物の豊作を祈願し、地域の安全などを願う伝統行事。起源が室町時代といわれる今古賀風流は、県の無形民俗文化財に指定されています。コロナ禍で過去2年は中止していましたが、地域の伝統を守ろうと今年は高校生以上で実施しました。今古賀コミュニティセンターを出発した一行は、三島神社や天満神社など地区内を巡行。例年小学生が担当する舞手となった高校生は鉦の音に合わせて太鼓をたたきながら踊りました。

白 秋の名曲で観客を魅了 白秋没後80年記念ロビーコンサート

9月17日、北原白秋生家・記念館で北原白秋没後80年記念ロビーコンサートが開催されました。ソプラノ歌手の笠原たかさんと市在住のピアノ奏者中村佳代さんが白秋の名曲「待ちぼうけ」や「この道」、「からたちの花」など11曲を披露。集った約40人の参加者は響き渡る歌声とピアノの美しい音色に魅了されました。神奈川県から旅行で訪れた女性は「母との思い出の曲で涙が出た。良い時間を過ごせました」と涙ぐみながら話してくれました。



城をイメージしたエア遊具（すわらび城）が登場

ま ちかど レポート

身近な話題などお知らせください。情報をお待ちしています。
【問】企画課広報広聴係 ☎77・8425

ボ ールを狙って平和に合戦 柳川戦国パーク in 御賑会が開催

高畑公園で10月8日、柳川戦国パーク in 御賑会が開催されました。これは大河ドラマ招致活動の一環として、三柱神社秋季大祭の「おにぎえ」に合わせて企画されたイベント。城をイメージしたエア遊具、レプリカ甲冑着用など色々な体験ができました。特に盛り上がったのは、赤軍と青軍に分かれ、自分の魂に見立てたボールをおもちゃの刀で落とし合うチャンバラ合戦。未就学児から60代まで幅広い年代の人が参加しました。子どもたちは「攻めてたら、いつの間にか自分のボールが落とされてた」と悔しがっていました。

衣類や雑貨などここにしかない品物が並べられた



も ったいないの気持ちで リサイクルマーケット開催

9月18日、市民体育館でリサイクルマーケットが開催されました。市クリーン連合会が家庭で眠っている品物の有効活用やゴミ減量の意識高揚を図ることを目的に企画。当日は衣類やベビー用品、日用雑貨などが並べられ、約800人が訪れました。マイバックを持参して来場した男性は「掘り出し物がたくさんあった。有効活用します」と感想を語ってくれました。会場ではボランティア団体による猫の譲渡会や地球温暖化防止のパネル展なども行われました。

大内刈りで一本を狙う選手（右）



柔 を極めた先人に続け 園田兄弟杯少年柔道大会 3年ぶりに開催

市民体育館で10月9日、第43回園田兄弟杯少年柔道大会が開催されました。これは市出身で世界柔道選手権大会金メダリストの園田義男さんと、弟でモンテリオール五輪金メダリストの園田勇さんをたたえる大会。県内をはじめ、宮崎県や長崎県などから44道場384人が参加。メインアリーナに8つ設置された試合場では、保護者や指導者から声援を受けた幼児や小学生が一本を取ろうと熱戦を繰り広げました。大会の結果、市内からの出場者は惜しくも入賞を逃しました。

今年度100歳を迎える野口さん（右）



こ れからも元気で長生きを 市内で100歳以上の人は75人

9月15日、金子市長は今年度100歳を迎える野口ツキさん（京町）を訪問して長寿をお祝いしました。金子市長が「これからも元気で長生きしてください」と声をかけ、祝状や祝金、記念品などを手渡しました。趣味は書道や水彩画という野口さんは「たくさんの方のおかげで長生きできています。長生きのひけつはよくよくないこと」とうれしそうにお礼の言葉を述べました。市内で100歳以上の人は75人、そのうち今年度100歳になる人は33人。最高齢は108歳です。

液体窒素で凍らせたバナナを使っくぎを打つ参加者



実 験で楽しむ身近な科学 柳川青年会議所がサマーサイエンス開催

B&G海洋センターで9月23日、サマーサイエンスが実施されました。青少年の健やかな成長のために「考える楽しさを体験してもらおう」と柳川青年会議所が企画。ペットボトルロケットやプラスチック段ボールで作る巨大空気砲、アクセサリやスライムづくりなど9つのブースが設置され、来場した親子は思い思いに実験していました。マイナス196度の液体窒素を使った実験を体験した6歳の男児は「バナナが凍ってくぎを打てた」と目を丸くしていました。

ソフトバンクホークスの現役選手と交流できるチャンス



ソフトバンクホークスの現役選手との交流を通して、野球や体を動かすことの楽しさを体験できるイベント「ベースボールキッズ2022」の参加者を募集します。

- 日時 11月26日(土)、午後1時～3時30分
 - 会場 タマホームスタジアム筑後(筑後市大字津島)
 - 対象 筑後七国(柳川市、筑後市、八女市、大川市、みやま市、大木町、広川町)内に住んでいる小学生
※野球経験は問いません
 - 参加費 無料
 - 定員 70人程度(申込多数の場合は抽選)
 - 申込方法 QRコードを読み取って、住所、郵便番号、氏名(ふりがな)、学年、性別、電話番号を記入し、11月11日(金)までに申し込み
※当選者のみ通知します。
※参加選手は未定です。
- 【問】同事務局 ☎0942・65・7073



申し込み

- 日時 11月17日(木)、午前10時30分～②午後1時30分
 - 内容 ①③概要編②④導入編
 - 会場 大牟田税務署(大牟田市不知火町)
 - 定員 各15人(要予約)
 - 参加費 無料
- 【問】同署 ☎52・3294

相談

- 日時 12月16日(金)、①午前11時～午後4時②午後1時15分～2時15分
 - 会場 水の郷
 - 内容 ①相談会(1組30分程度、要予約)②空き家対策セミナー
- 【問】同署 ☎77・8171

- 日時 12月13日(火)、午後2時20分
 - 会場 同校(三橋町今古賀)
 - 対象 見え方に気になる点があり、平成29年4月2日から令和2年4月1日まで生まれた未就学児
- 【問】同校 ☎73・2263

- 支給対象 初回給付社会福祉協議会が実施している総合支援資金の初回貸付と緊急小口資金を借り終わったか、12月までに借り終わる世帯▽再支給しすでに自立支援金の初回受給が終了した世帯
- 【問】同係 ☎77・8171



自立支援支援

コロナ関係

- 日時 11月10日(木) 午後1時～3時
 - 会場 市役所柳川庁舎
 - 申込方法 11月10日(木)までに県宅建取引業協会県南支部へ電話で申し込み
- 【問】同支部 ☎85・7308

生活困窮者自立支援金の申請期間延長

申請期間延長

- 支給額(月額) 単身世帯 6万円▽2人世帯 8万円▽3人以上の世帯 10万円
 - 支給期間 3カ月間
 - 申請方法 来月1月4日(水)までに市生活支援課支援係(〒832・8601、本町87番地1)に郵送か直接窓口へ申し込み。申請書は同係や市公式サイトで入手可
- 【問】同係 ☎77・8171

お知らせ

11月1日から保育園などへの入園申し込み開始

来年4月から保育園や認定こども園に入園する乳幼児の受け付けを11月から開始します。詳しくは、市公式サイトで確認してください。

【問】申し込み先 保育園・認定こども園希望する保育園や市役所柳川庁舎1階子育て支援課、大和・三橋市民サービス課▽幼稚園、認定こども園入園を希望する幼稚園や認定こども園

※保育園や幼稚園、認定こども園に直接申し込みをします。



入園申し込み

お知らせ 知って役立つ 掲示板

最新の情報は市公式サイトでご確認ください。また、テレビのdボタンや公式SNS、アプリでも情報発信しています。



労働力調査にご協力を

総務省と県は、労働力調査を実施しています。この調査は、失業率や雇用の実態を調査するもので、雇用や失業対策に役立てられています。調査員証を着けた調査員が、対象地区のお宅を訪問します。調査のご理解とご協力をお願いします。

- 調査期間 11月～3月
 - 対象地区 三橋町柳河の一部区域
- 【問】県調査統計課 ☎092・651・1111、内線2769

インボイス制度説明会

来月10月1日から消費税の仕入税額控除の方式としてインボイス制度が導入されます。事業者を対象に制度の趣旨や手続きなどを解説する説明会を行います。

年金コーナー

24時間いつでも便利で簡単 ねんきんネットの活用を

「ねんきんネット」は、インターネットを通じて年金の情報を手軽に確認できるサービスです。24時間いつでもどこでも、パソコンやスマートフォンから年金情報を確認することができます。

●ねんきんネットの機能

- ▷年金記録の確認
- ▷将来の年金見込額の試算
- ▷年金支払いに関する通知書確認
- ▷源泉徴収票・社会保険料控除証明書などの再交付申請
- ▷各種届書の作成・印刷

▷持ち主不明の年金記録の検索など

●利用方法

①右のQRコードを読み取るか、「ねんきんネット」で検索し、アクセスする②新規登録のボタンをクリック。案内に沿って基礎年金番号や氏名、生年月日などを入力し、登録申請をする



ねんきんネット

【問】大牟田年金事務所 ☎52・5294、市健康づくり課医療年金係 ☎77・8503、大和・三橋庁舎市民サービス課

家族のお葬式

民生館柳川斎場

式場見学 承り中

5.5万円(税込) 祭壇価格

ご希望の方はお気軽にお問い合わせください!

社会福祉法人 大牟田市福祉事業協会 柳川事業部 総合葬祭 民生館柳川斎場 柳川市三橋町今古賀49-3 TEL.0944-32-8171



11月9日から15日は 火災予防週間

11月9日から15日まで秋季全国火災予防運動が実施されます。火の元、火の取扱いには十分注意してください。自身や家族の大切な命を守るため、住宅用火災警報器の設置と点検をお願いします。

●**寝室への火災警報器の設置は義務**
平成21年に設置が義務化された住宅用火災警報器。火災の早期発見のため、寝室には必ず住宅用火災警報器を設置してください。2階以上の住宅は、階段にも設置が必要です。また、設置義務化から10年以上が経過しています。設置済みの感知器は、10年を目安に交換しましょう。



●**高齢者宅などの設置を支援**
住宅用火災警報器の設置が困難な高齢者などを対象に、消防職員が取り付けを支援します。詳しくは消防本部予防課へお問い合わせください。

【問】同課 (☎ 74・0121)

募集

空室となっている
市営住宅の入居者を募集

●**募集要項配布・申込期間**
11月2日(水)～16日(水)の平日午前8時30分～午後5時、募集要項は柳川庁舎2階建設課、大和・三橋庁舎1階市民サービス課で配布

●**募集予定団地**
▽一般世帯向けⅡ筑紫団地、佃団地、吉富団地、蒲池立石団地、東宮永



▽子育て世帯向け(小学校入学前の子どもがいる世帯)Ⅱ中山団地

●**入居申込資格** 次の全てに該当する人 ①市内に住んでいるか勤務している②同居か同居予定の家族がいる。ただし60歳以上の高齢者や障がい者などは単身でも可(常時介護が必要な人で居宅介護を受けられない場合は申込不可)。単身の場合は身元引受人が必要③入居者全員の所得の合計が基準額以下④住宅に困窮していることが明らかであること(持家者や公営住宅入居者は原則申込不可)⑤独立で生

計を立て、入居者と同等以上の所得がある連帯保証人がいる⑥申込者と同居予定の人に市税の滞納がなく、かつ暴力団員でない⑦住宅の敷金(家賃3カ月分)、駐車場の保証金(駐車場使用料の3カ月分)、毎月の家賃を払うことができる

※基準額の詳細は問い合わせてください。入居者は抽選で決定します。

●**申込方法** 入居申込書、住民票、所得(課税)証明書などの必要書類を市建設課へ直接提出

【問】同課住宅管理係 (☎ 77・8542)

保健・福祉

歯科健診は毎年受けよう

□**国民健康保険**
市は、国民健康保険に加入している人を対象に歯科健診を実施しています。年度内1回の健診費用が無料です。ただし、治療を受ける場合は、治療費が必要です。

●**対象** 40～74歳の市国保加

シニア女性応援セミナー
に参加しませんか

●**日時** 11月17日(木)、午後1時～午後4時

●**会場** 久留米リサーチパーク(久留米市百年公園)

●**内容** 斎藤由香さん(斎藤茂吉の孫)の講演、シルバ人材センターの活動紹介やワークショップ、お楽しみ抽選会など

●**対象** 県内在住の60歳以上の人でシルバ人材センターに入会意欲がある人

●**定員** 先着120人

●**参加費** 無料

●**申込締切** 11月7日(月)

【問】市シルバー人材センター (☎ 73・4585)

講座・催し

綿貫直諒油絵展示会

市出身でイタリア在住の綿貫さんの油絵作品を展示します。

●**日時** 11月15日(火)～20日(日)、午前10時～午後6時

●**会場** 市民文化会館

●**内容** イタリア風景画など約30点を展示(入場無料)

【問】事務局の黒田さん (☎ 72・4344)

柳川音楽家協会
定期演奏会

●**日時** 11月26日(土)、午後2時開演(開場は30分前)

●**会場** 市民文化会館

●**内容** ピアノやフルートの演奏、歌など

●**チケット** 市民文化会館、小川楽器(京町)で販売▽中学生以上11000円▽小学生以下5000円

【問】同協会の須崎会長 (☎ 90・9403・4318)

宣言タイムマラソン

自分のタイムを宣言し、誤差の少なさと着順を競い合います。参加者には、参加賞をプレゼントします。

●**日時** 12月4日(日)、午前10時～(受け付けは1時間前)

●**コース** 柳川むつごろうランドの周辺5km周回コース

●**対象** 高校生以上

●**申込方法** 当日申し込み

●**参加費** 無料

【問】柳川走ろう会の谷畑さん (☎ 080・3377・8553)

遺品の分別が大変...
家の中を空っぽにしたい!
遺言書、相続、保険...
ぜんぶまとめて相談したい!
エンディングノートを書きたい!

困った!

私たちに任せください!

0944-74-6811

柳川市大和町徳益416 (大塚GSI内)

【広告】 広報やながわは、有料広告を掲載しています。

サンヨー衣料店
柳川市大和町中島 719
TEL 76-4394

●**補正受付中**
学生・婦人・紳士服、その他
ボタン付け、ファスナー交換
破れ補修、袖丈、スカート丈等
ご相談ください

店休日不定休

【広告】 広報やながわは、有料広告を掲載しています。

認定補聴器専門店
ふれあい補聴器
柳川店
柳川市京町83-2
☎ 85-1700

時短営業中
10:00～16:00
日曜 10:00～14:00
時間外は予約制です
定休日 水曜・祝日
非接触型対面接客方式対応

認知症予防の最大のカギは
「耳の聞こえ」にあることご存じですか?

令和2年度第3次補正 事業再構築補助金により作成

10年後の柳川の 文化芸術を語り合おう



市は、10年後の柳川の文化芸術のあり方の方針を定める「柳川市文化芸術推進基本計画」の策定を進めています。市内外の人から多くのアイデアを出してもらうため、文化芸術を考えるワークショップを開催します。10年後の文化芸術と一緒に考えてみませんか。



●**日時** 12月7日(水) 午後7時～9時

●**会場** 市民文化会館

●**対象** 市内に住んでいるか、市内に通勤や通学している高校生以上の人

●**定員** 先着20人

【問】市生涯学習課文化係 (☎ 77・8836)

■無料相談

※相談は、中止になる可能性があります。事前に確認をしてください。

Table with columns: 日時、会場、問い合わせ先など. Rows include: 行政相談, 法律相談, 人権何でも相談, 女性相談, 年金相談, 税務相談, ふるさとハローワーク, 筑後若者サポートステーション個別相談, 県子育て女性就職支援センター個別就業相談, 県中高年就職支援センター個別就業相談, 身体障がい者相談会, 補聴器の無料相談, 心配ごと相談, 健康相談.

■在宅当番医

当番医は変更になることがあります。診療時間帯が医療機関によって異なることがあるので、受診する前に医療機関へ電話してください。また、当番医に合わせて薬局も開局しています。詳しくは、市公式サイトを確認してください。



休日当番医

Table with columns: 日程, 診療科目、医院名、電話番号. Rows include: 3日(木・祝), 6日(日), 13日(日), 20日(日), 23日(水・祝), 27日(日).

【内科救急指定病院】長田病院 (☎72・3501)

■柳川市役所

柳川庁舎 ☎73・8111 FAX74・1374
大和庁舎 ☎76・1111 FAX76・1170
三橋庁舎 ☎72・7111 FAX73・8405

■柳川消防署 ☎74・0119

■日曜、祝日在宅医案内 ☎74・0111

■時間外窓口開庁

▷第2木曜=10日、午後5~7時
▷第4日曜=27日、午前8時30分~正午
※柳川庁舎市民課・子育て支援課・健康づくり課で一部の窓口業務を受け付け

■9月の火災件数(かっちは前年)

件数 2件(0件) 累計 13件(12件)

■人の動き(9月末の人口・世帯)

人口 63,431人(前月比22)
男 30,125人(18)
女 33,306人(4)
出生 28人、死亡 95人
転入 188人、転出 99人
世帯数 26,283世帯(71)

保健福祉センター

- 11月の休館日
水の郷 月曜
まほろばやまと
サンブリッジ 土曜(老人福祉センターは第2、第4除く)日曜、祝日
水の郷子ども劇場「からこま座」人形劇
日時 11月6日(日)、午前11時~、午後2時~(開場はいずれも15分前)
料金 ▽大人=500円▽

図書館

- 11月の休館日
三橋を除く全館の休館日は月曜(三橋は火曜)。3日(木・祝)、23日(水・祝)は両開館、蒲池が休館。24日(木)は全館休館。
雑誌リサイクルデー
保存年限が過ぎた雑誌や、週刊誌を無料でお譲りします。
日時 11月6日(日)、午

- 前10時~午後5時
※午前9時50分から整理券を配布します。
会場 両開分館
おとなのためのおはなし会
日時 11月17日(木)、午前11時~
内容 絵本の読み聞かせ
会場 三橋図書館
内容 好きな本や面白かった本などのタイトルを、画用紙に記入し、館内の壁面などに掲示
期間 11月28日(月)まで
会場 三橋図書館
【問】図書館本館(☎74・4111)

白秋没後80年記念 Tシャツやハンカチ販売中



新たにデザインされたポロシャツ

北原白秋生家・記念館は白秋没後80年を記念して、新しくデザインしたオリジナルTシャツ・ポロシャツやハンカチを販売中です。Tシャツとポロシャツには左胸に白秋のシンボルマーク、背中には白秋が詠んだ短歌と直筆サインをデザイン。ハンカチにはバラの刺繍などが入っています。同館で購入できるので、ぜひお買い求めください。
●価格 ▷Tシャツ=2500円▷ポロシャツ=2800円▷ハンカチ=650円
【問】同館(☎72・6773)

俳句

今月の入選作品・兼題
「運動会」曼殊沙華(彼岸花)「花野」当季雑詠

心地よき風と吟行花野ゆく
山田美代子(下宮永町)
【句評】「花野」とは秋草が色とりどりに咲き乱れた人為によらない自然の野のことです。花野の風と一体となり句に遊ばれたのでしょう。調べもよく風趣な句です。

- 運動会ちよつと甘めの卵焼
子の顔が運動会ではじけてる
三段重ご馳走今日は運動会
干瓢の大巻昭和の運動会
運動会袴デビューの孫眩し
大阿蘇の風遊ばする花野かな
車椅子一列にゆく花野かな
果てしなき北の大地の花野かな
夕映えの紅燃ゆる彼岸花
曼殊沙華母の好みし萩の花器
汲水場の郷愁そそる秋の暮
運動会いろんなきようぎに光るあせ
うんどうかいマラソン「ばんうれしいな
うんどう会ははしてはしてかけぬける
山のおく川に流れるもみじの葉
家族との思い出できたもみじがり
秋の空どこへいくのか葉っぱたち
夜になりコロギの歌聞こえるよ
くりごはんはかほかしてておいしいな
運動会リレーに出るよ練習だ
西牟田みどり(蒲船津)
松藤美代子(大浜町)
古賀治美(南浜武)
黒田和代(吉富町)
河口廣子(白鳥)
津留和巳(六合)
境 幸代(西浜武)
大橋弘茂(百町)
末次敏弘(城隍町)
益子理恵子(茂庵町)
浦 哲之(鷹ノ尾)
吉田菜花(中島小5年)
堀 柚綺(中島小2年)
島田美良空(柳河小4年)
井口翔太(柳河小6年)
中村優愛(昭一小5年)
西原さや(昭一小5年)
高田龍瑛(昭一小5年)
梅崎結愛(昭一小5年)
宮原結月(昭一小5年)

◆選者の句
うたかたの命安らく花野かな
万沙羅
俳句を募集します。選句者は、木下方沙羅さん。11月の兼題は「落葉」「麦詩」「七五三」「障子」「当季雑詠」。入選作品は11月1日号に掲載します。
●応募方法 俳句と明記し、自作、未発表の作品※1人3句以内、住所、氏名、電話番号を書いて、ハガキ、ファクス、メールまたは直接、柳川庁舎企画課広報係(☎74・5520、メールkouho@city.yanagawa.jp)へ、11月2日(※必着)までにお送りください。



【写真2】前列左から3番目が富安



【写真1】九州帝国大学箱崎キャンパス内の標本見本園

今回紹介する写真は、富安道義（1887〜1960年）のアルバムに残っていた2枚の写真です。

富安は柳川瀬高町（現京町）の江戸時代から続く商家の長男として生まれ、大正9（1920）年からは柳河郵便局の局長を務めました。その一方で、水彩画やパステル画を中心とした美術活動を精力的に行いました。中央画壇ともつながりを持った富安は、水郷社や柳河パステル画会などの美術団体を立ち上げるなど、柳川における美術普及の中心的な人物でした。

柳川で活動していた富安でしたが、昭和12（1937）年に大分県別府市に転居します。富安のアルバムには、別府転居後の写真が多く残されています。【写真1】は、九州帝国大学箱崎キャンパス内の標本見本園での記念写真です。この園は、同大学農学部で造園学を教えていた永見健一助教授が昭和7年に造園したものです。別府転居後の富

富安道義のアルバム

市史編さん係 白石 直樹

安は、これまでの美術活動に加えて、永見助教授と親交を深めて作庭活動にも取り組みました。この写真は、永見助教授をはじめ造園学に携わる人々と撮影したものと考えられます。アルバムには他にも別府の居宅「春翠荘」の作庭に関わる写真が多く残されています。

【写真2】は、アルバムの台紙に「柳河沖端村」と記されている通り、沖端で開催された展覧会での記念写真です。壁面に飾られた絵画の前に並ぶのは出品者と関係者だと考えられます。前列左から3番目に写っているのが富安です。アルバム全体の構成から見て、昭和12から15年までの写真と考えられます。富安は転居してからも頻繁に柳川に帰省していて、柳川の美術界とつながりを持ち続けたことがこの写真から分かります。ただ残念ながら、関係資料である富安の日記や「柳河新報」でもこの展覧会の詳細は記されていません。

市史編集委員会では、数年後に写真を中心とした本を刊行する予定です。現在さまざまな写真や絵はがきなどを集めています。隔月1日号に、同委員会で集めた写真を紹介します。

【問】市生涯学習課市史編さん係 ☎72・1275

ひとを結ぶ。
まちを結ぶ。

column
No.97

地域おこし協力隊

大都市圏から地方へ人の流れを作り、将来の定住を目指しながら、地方の活性化への貢献を目指すプログラム「地域おこし協力隊」。市で活動する6人の隊員たちの活動を紹介します。

【問】市商工・ブランド振興課 ☎77・8722

休日は愛車に乗って柳川を探索



番組で作った「うなぎの白焼きサラダ仕立て」



自分の足で調べた柳川の魅力を発信

5月から地域おこし協力隊として柳川市に来て、約半年になりました。どの場所に何があるか、この地名は何と読むのかなど、最初は分からなかったモノやコトが今ではだんだんと分かってきました。最近は休日に自転車で買い物に出かけるついでに普段通らない道を通ったりして、「柳川を知る」ことを楽しんでいます。

7月から、「note」というサイトで柳川の魅力を発信しています。「note」は自分の好きなことを文章やイラスト、写真、動画など色々な形で手軽に発信、共有できるサービスです。柳川の魅力を広める上で、文章と写真の両方を使いたいと思っていた僕にはぴったりでした。自分の足で訪れて、直接聞いたり感じたりした魅力的なモノ・コトをこれからどんどん発信していきます。観光地だけでなく、市内企業の取り組みについて書いた記事もあるので、空き時間にでものぞいてみてください。



地域おこし隊

おいしいうなぎ料理で柳川をご紹介します

地域おこし協力隊に就任して2年目を迎えました。最近は「柳川の食の新たな特産品作り」の活動の一環として「うなぎ」をテーマに特産品の試作をしています。

先日、RKBの「タダイマ!」という番組で、柳川産のうなぎを使ったうなぎ料理を作るシーンの撮影に協力しました。白焼きのうなぎに、甘夏のソースやジェノベーゼソースを合わせてみたり、茶碗蒸しにのせてみたりと色々試した中から「うなぎの白焼きサラダ仕立て」を生放送で調理することに。満開に咲き誇った柳川ひまわり園で、とてもおいしいうなぎ料理を作ることができました。この番組を機に柳川に興味を持つ人が増えてほしいと思います。

地域の人と一緒に柳川を紹介したり、柳川産の食材を「おいしい」と言われて喜んだり、すっかり柳川市民になったなと感じています。まだまだ知らないことだらけなので、気軽に声をかけて教えてもらえるとうれしいです。



堤 康二郎 (22歳)

【プロフィール】市観光課に所属。観光プラットフォーム構築を担当



西濱 美穂 (46歳)

【プロフィール】市商工・ブランド振興課に所属。食の新たな特産品づくりを担当