



完成したよ みんなの **チョークアート**

ゴールデンウィーク期間中の5月4日、チョークを使って市民文化会館の駐車場に自由に絵を描く「駐車場でチョーク遊び」が開催されました。イベントには家族連れなど205人が参加。五月晴れの青空のもと、参加者たちは5色のチョークを使って普段体験できない大きさの絵を思い思いに描いていました。

CONTENTS	ページ
風水害に備えよう	2~3
水都 info、マイナンバーカード ほか	4~7
まちかどレポート、もちふみ ほか	8~11
お知らせ掲示板、市史抄片 ほか	12~19

広報やながわ 令和4年6月1日号 No.408

発行 柳川市 / 〒832-8801 福岡県柳川市本町 87-1
編集 総務部企画課広報広聴係 (直通) ☎0944-77-8425 FAX74-5520
URL <https://www.city.yanagawa.fukuoka.jp> ●e-mail kouho@city.yanagawa.lg.jp

「広報やながわ」は、年齢や障がいの有無などを問わず、できるだけ多くの方が読めるように、ユニバーサルデザインを導入しています。

①全国選抜高校テニス大会個人戦で日本一に輝いた森田さん。優勝によって全米オープンジュニアの出場権を獲得②平日は4時間、土日は10時間の猛練習をこなす。しなやかなサーブと正確な配球が強み



柳川探求
No.26

柳川で光り輝く人や魅力的なもの・ことを紹介します。

全国選抜高校テニス大会で日本一 夢は世界4大会出場

森田 隼介 さん (本城町・18歳)

3月に開催された全国選抜高校テニス大会の個人戦で柳川高校3年の森田隼介さんが見事優勝に輝きました。同校の選手が個人戦で優勝するのは15年振り。優勝したことで森田さんは9月に開催される全米オープンジュニア予選の出場権を獲得しました。

日本代表に選出されるなど頭角を現します。埼玉県を卒業後、テニスの名門柳川高校に進学。苦手なプレーがないオールラウンダーの森田さんは、正確な配球としなやかなサーブが強みだそうです。

んな中、同校の本田監督の「自分を信じてワクワクした気持ちで楽しめ」という助言を受け、先を考えずに、1ポイントに集中したテニスで見事に優勝を成し遂げました。

決勝でのジンクスを破り 見事優勝

父と姉の影響で4歳からテニスを始めた森田さん。中学時代から全国大会で準優勝を収め、

同校では猛練習で腕を磨き、3月の全国大会では次々と強豪選手を破り、決勝へ進出。中学時代は全国大会の決勝に4度進みながら、いずれも頂点に手が届かなかった経験から「今回も負けてしまうかも」と弱気になっていたという森田さん。そ

次は夏のインターハイ制覇 夢は世界4大会出場

念願の日本一を達成した森田さんにこれからの目標を尋ねると、「夏のインターハイでの個人戦と団体戦での優勝。将来は世界4大会へ出場したい」と意気込みを語りました。

編集後記

コロナの影響で3年ぶりの開催となった市長杯野球大会取材。好プレーの連続で、時間を忘れてシャッターを切った。試合終了後に以前と異なる光景が。両チームのホームベースを挟んでの整列が、密着を避けるため、ベンチ前での整列に変わっていた。お互いの健闘をたたえあう姿は撮れず。(幸雄)

柳川観光大使 大淵盛人九段の囲碁入門

この形でそれぞれ黒1、白1と打つことは可能です。仲間の石同士がつながっています。【豆知識】マイクロソフト創業者ビル・ゲイツ氏は、大学時代に囲碁の面白さに魅了されました。その後、対局を重ね、上達したそうです。

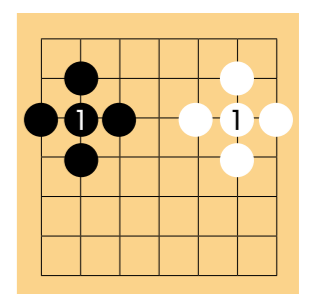

レベル4までに必ず避難を

避難情報は、5段階の警戒レベルを使ってお知らせします。レベル3で高齢者などは避難、レベル4で全員避難と覚えてください。



■表1 避難情報

警戒レベル	避難行動	避難情報など
5	すでに命が危険な状況。すぐに安全を確保	緊急安全確保
4	危険な場所から全員避難	避難指示
3	高齢者・障がい者・乳幼児やその支援者は避難。その他の人は避難準備	高齢者など避難
2	避難に備え、防災ガイドブックで避難行動を確認	・大雨注意報 ・洪水注意報
1	最新情報に注意	早期注意情報

警戒レベル3・4・5 → 市が発令
警戒レベル1・2 → 気象庁が発令

もちろん無料のときの情報収集

事前に自分に合った情報の入手方法を選んでおきましょう。

地上デジタル文字放送

テレビのチャンネルをKBC「1ch」に合わせてリモコンの「dボタン」を押すだけ。インターネット環境が無くても、最新情報を見ることができます。

【問】市総務課 (☎77・8152)

Twitter

市から、災害時の緊急情報をお知らせします。

【問】市総務課 (☎77・8152)



第1次避難所(自主避難施設)など

施設名称	住所	電話
市民文化会館	上宮永町 43-1	73・7777
柳河ふれあいセンター	新町 5-2	72・5478
城内コミュニティ防災センター	本町 53-1	73・9556
矢留うぶすな館	矢留本町 150	73・8398
柳川農村環境改善センター	下宮永町132-1	73・6793
有明まほろばセンター	有明町 1490	73・6792
就業改善センター	久々原 126-3	73・6790
蒲池農村環境改善センター	矢加部 251-3	73・6791
大和生涯学習センター	栄 231	76・1116
大和漁村センター(中島コミュニティセンター)	中島 385	76・0864
六合コミュニティセンター	六合 1677	76・5822
大和コミュニティセンター	明野 426-1	76・3269
豊原コミュニティセンター	豊原 138-1	73・6767
血垣コミュニティセンター	栄 1495-3	76・1519
有明コミュニティセンター	血垣開 560-1	76・3173
三橋生涯学習センター	正行 431-2	73・4489
矢ヶ部コミュニティセンター	柳河 431-1	74・2982
ニッ河コミュニティセンター	木元 57	74・2909
垂見コミュニティセンター	垂見 1583-2	72・5230
中山コミュニティセンター	中山 794-2	63・5524
藤吉コミュニティセンター	高畑 256	74・6466
NEW このゆびとまれ	上宮永町 22-7	72・7706
NEW 市民体育館	本町 53-1	74・1221

妊婦に対応した避難所、ペットと一緒に避難できる避難所を設置します。開設するタイミングは、他の1次避難所と同じで警戒レベル3に達したときです。

□乳幼児と保護者・妊産婦専用避難所(このゆびとまれ)

避難するときは、母子手帳やミルク、哺乳瓶、おむつなどを持ってきてください。また、乳幼児には必ず保護者の付き添いが必要です。

□ペット同伴専用避難所(市民体育館)

避難するときは、ケージ、糞尿袋、ペットシートやペットフードなどを持参してください。ケージに入らない大型動物や危険な動物は受け入れられません。避難所では、決められた場所でのみペットの世話ができます。

5月15日に実施した防災訓練・水防演習で河川の氾濫を想定して土のうを積み上げる洲上省治団長率いる市消防団。詳しく9ページに掲載



いつどこで起こるか分からない 風水害に備えよう



梅雨前線や台風による大雨、洪水などの災害が発生しやすくなるこれからの季節。こうした風水害は、毎年発生していて、誰もが被災する可能性があります。昨年8月には、1週間で年間降水量の約半分もの雨が降り、観測史上最多雨量を更新。農業をはじめ水路や道路などに、大きなつめ痕を残しました。いつどこで起こるか分からないのが災害。「備えあれば憂いなし」とことわざにもあるように、災害に備えて日ごろから準備をしておくことが重要です。

【問】市総務課安全安心係 (☎77・8152)

警戒レベルごとの避難行動を確認

風水害の危険性が高くなったら、防災無線を利用した屋外放送や、携帯電話の緊急速報メールで避難情報をお知らせします。避難情報は、5段階の警戒レベルを使った「緊急安全確保」「避難指示」「高齢者など避難」など(左上表1)。警戒レベルによって皆さんがとるべき避難行動が決まっています。実際に災害が起こると、多くの人が焦って、冷静な判断ができません。警戒レベルごとにどのような避難行動をとるべきか、日ごろから考えておくことが大切です。

防災ガイドブックを読んで万が一に備えよう

市では、市民の皆さんが災害時にどう対応すればよいかを記した「防災ガイドブック」を作成し、全世帯へ配布しています。その中には情報収集の仕方をはじめ、非常時持出品のリスト、ハザードマップ(浸水想定図)などを掲載。この機会にもう一度確認し、災害へ備えましょう。同ガイドブックは、市総務課や公式サイトで入手できます。

新たに赤ちゃんやペットに対応した避難所を設置

今年度から要望が多かった乳幼児や

6月6日から水の郷にマイナンバー特設会場を設置

最大2万円分のマイナポイントをもらうなら9月末までにカードの申請を

マイナンバーのことは特設会場へ

コンビニエンスストアで住民票の写しや印鑑登録証明書が取得できたり、身分証明書や健康保険証として使えるなど、とても便利なマイナンバーカード。市は、取得を推進するため、6月6日(月)から特設会場を水の郷に設置します。会場ではカードの申請や受け取りはもちろん、マイナポイント申請のサポートなどマイナンバーに関する各種手続きの支援を受けることもできます。なお、6月1日以降、市役所柳川庁舎3階の特設会場はなくなるのでご注意ください。

- 特設会場 水の郷1階交流サロン
- 開庁時間 平日、午前9時30分～午後4時

9月末までにカードの申請をお忘れなく

国は、9月末までにマイナンバーカードを申請した人に最大2万円相当のポイントが付与する「マイナポイント第2弾」を実施しています。次の①から③のマイナポイントをもらうには、カードを受け取った後に、それぞれ申し込みが必要です。マイナポイントの取得方



法など詳しくは、総務省の公式サイトで確認するか市民課へ問い合わせてください。

- ①新規取得で5000円分のポイント
 - ②健康保険証の利用申し込みで7500円分のポイント
 - ③公金受取口座の登録で7500円分のポイント
- 【問】同課市民係 (☎77・8472)

ボランティア活動はやすらぎ保険の活用を

事故が起きたら担当課へ14日以内に必ず連絡してください

●保険の対象となる活動

市内に活動拠点を置く、市民5人以上の団体が行う、公益性のある活動(政治、宗教などの活動は除く)

●保険の対象となる事故

①指導者などが、活動中に参加者や第三者にけがをさせたり、建物などに損害を与えたりしたときの損害賠償責任事故②指導者や活動に参加した人などが、活動中に死亡またはけがをしたときの傷害事故

●保険の対象とならない事故

①自動車事故、改装や修理の工事による事故などの賠償責任事故②脳疾患や疾病による傷害事故、けんかや犯罪などによる傷害事故③故意による事故や自然災害による事故

●事故が起きたら14日以内に届け出を

事故が起きたら、すぐに団体の責任者を通じて市の担当課へ連絡し、14日以内に報告書を提出

【問】市総務課市民協働推進係 (☎77・8419)

●やすらぎ保険の補償内容

区分	保険金額(限度額)
対人賠償	最高1人6000万円、1事故3億円
対物賠償	最高1事故300万円
※1回の事故につき、5000円は自己負担(免責)	
死亡保険金	300万円
後遺障害保険金	9万円～300万円
入院保険金	日額3000円(180日限度)
通院保険金	日額2000円(90日限度)

●事故のときの連絡先

団体・グループ	担当窓口
行政区、自治会、町内会、防犯、交通安全	総務課
子ども会、スポーツ団体、少年非行防止、公民館、婦人会、PTA、文化団体	生涯学習課
心身障がい者団体、ボランティア団体、老人会	福祉課
環境美化	生活環境課
掘割清掃	水路課
その他	各担当課



やすらぎ保険

柳川市民文化会館

【開館時間】午前9時～午後10時、月曜休館

問い合わせ
☎73・7777

水都やながわ information



立花間千代を中心に描く青春群像劇 劇団池田商会「稲妻」

文献ではっきりと確認できる唯一の女性城主「立花間千代」。彼女を中心に描く群像劇を福岡で活動する劇団池田商会が制作。大河ドラマ実現に向けて、本格的な舞台を観劇しませんか。

- 日時・会場 ▷7月23日(土) = 午後5時開演▷7月24日(日) = 午後2時開演、白秋ホール
- ※開場はいずれも1時間前

- 入場料(全席自由) 一般前売り1500円、一般当日2000円、学生席1000円、未就学児は入場不可

- 無料託児 7月15日(金)までに要予約
- 前売券販売 6月5日(日)、午前10時から市民文化会館で販売開始。詳しくは、同館の公式サイトで確認してください。



水都やながわ

世界最高峰のコンテンポラリーダンスは必見 山海塾が柳川で渾身の公演



海外で高く評価される日本発の身体表現「舞踏」。世界中でツアーを重ねる舞踏グループ山海塾が、「降りくるものなかで」とばり」を披露します。

- 日時・会場 8月28日(日)、午後2時開演(開場は1時間前)、白秋ホール
- 入場料(全席指定) 一般5000円、学生席2500円、未就学児は入場不可

- 無料託児 8月19日(金)までに要予約
- 前売券販売 6月4日(土)、午前10時から市民文化会館とイープラス、インプレサリオ ON-LINE チケットで販売開始

全6作すべてがクラシックチャート1位を獲得 TSUKEMEN コンサート



ヴァイオリン2本とピアノからなる音楽グループ「TSUKEMEN」。音響機材を使わずに、楽器が本来持つ生音で繰り広げられるステージをお見逃しなく。

- 日時・会場 10月22日(土)、午後2時30分開演(開場は1時間前)、白秋ホール
- 入場料(全席指定) 一般4500円、中学生以下3000円、未就学児は入場不可
- 無料託児 10月14日(金)までに要予約
- 前売券販売 6月4日(土)、午後1時から市民文化会館とイープラスで販売開始

suito 定例イベント

詳しくは、同館の公式サイトで確認できます。

第3金曜 ロビーコンサート

- 日時・料金 6月17日(金)、午後7時～(約60分)、無料
- 出演 深町信秀



ロビコン

第3水曜 リトミックひろば

- 日時・料金 6月15日(水)、①午前10時～②午前11時～(各30分)、1組500円



リトミック

愚鈍を克服した独創の剣士 大石進

5年後に明治維新をひかえた文久3(1863)年の11月19日、「武楽先生」と親しまれた一代の剣士が、筑後柳河藩でひっそりと、67歳の生涯を閉じました。

一般には、本名・大石進の名のほうを通りがいいかもしれせん。天保年間(1830~1844)、5尺3寸(約1.6m)の長竹刀をひっさげて江戸に乗り込むと、江戸中の一流剣士をつぎつぎと打ち負かし、「大石旋風」を巻き起こした人物として知られています。

大石の家は、代々柳河藩に仕え、愛洲陰流剣術と大島流槍術の指南役をつとめていました。しかし、体の大きな大石は、剣にスピードがなく、御前試合に出場しても負けることが多く、とても父祖の名跡を継げる力量ではありませんでした。ところがあるとき、剣術の試合で屈辱的な敗北を喫した大石は、猛省の中で、「自分には突き技こそが、最も

体格に相応しているのではないかと

と考え、天井から手まりを吊して、突きの稽古に専念し始めます。このとき体格に合わせ、長竹刀を用いたのが、のちに大石に幸いしました。まずは諸手突き、ついで左利きを活かした左片手突きを執拗に繰り返します。

また、突き損じたときには、胴斬りがいい、とその稽古も併用しました。

大石は24歳で大島流槍術の免許を許され、それから2年のうち、病床の祖父から愛洲陰流の免許皆伝を授けられました。

30代の半ばで江戸詰になった大石は、高名な剣士を訪ねては、次々と試合を挑んでいきます。

そして、破竹の勢いで勝ち続けました。さしもの練兵館・神道無念流の斎藤弥九郎も、その腕前に恐れをなし、試合を拒否したといわれています。

玄武館の北辰一刀流・千葉周作は、桃井春蔵の検証の



大石神影流遺跡 (大牟田市宮部)

と、大石に立ち合って、引き分けました。しかし、これには諸説があります。

幕末維新の英傑・勝海舟はこのときの模様を、「ご一新以上の騒ぎだった」と語っています。

大石はのちに、「幕末の剣聖」と呼ばれる男谷精一郎とも試合をしています。ときに大石37歳、男谷は36歳でした。

試合は一度では決着がつかず、再試合となり、男谷から大石が一本の勝ちを得ます。

帰国後、男谷を破った功績により、大石は加増され、自らもほどなく、これまでの工夫をも

とに「大石神影流」を創始します。晩年、大石は勝利の秘訣について、次のように語りました。

「剣は自らにあわせて行うものであり、建て前や伝統にしばられていては意味がない。自らの体格、力量にあわせて、最善と思う技を磨くべきである」

「長竹刀の大石進」 邪道の剣の代名詞のように見る人もいますが、右のような道理は見逃すことができません。やはり彼は、歴史に名を残す一流の剣士といえるでしょう。

■文Ⅱ加来耕三

(つづく)



3月から可燃ごみの計測がスタート

シリーズ「ごみ減量をいかにして成功させるか」④

みやま市との建設負担割合を決める可燃ごみの計測がスタートして3カ月が経過しました。両市のごみの量はどうなっているのでしょうか。また、さらなるごみ減量を目指して、延期になっていた決起大会を開催します。

【問】市生活環境課リサイクル推進係 (☎88・8933)



ごみ分別アプリ

2カ月の可燃ごみの割合は柳川市74%、みやま市26%

3月から本格稼働した有明ひまわりセンター。柳川市とみやま市の建設負担割合は、3月から1年間で両市から出される可燃ごみの割合で決定します。3、4月の市内の可燃ごみの量は2374トン(前年同月2808トン)でした。一方、みやま市の可燃ごみの量は836トン(前年同月1084トン)。可燃ごみの割合は、本市74%、みやま市26%でした。建設負担金の割合は本市70%、みやま市30%と推計しています。前年と比較するとごみの量は着実に減っていますが、みやま市のごみの量は柳川市を上回るペースで減少してい

3月の可燃ごみの量

柳川市 1194トン	みやま市 417トン
---------------	---------------

4月の可燃ごみの量

柳川市 1180トン	みやま市 419トン
---------------	---------------

柳川市とみやま市の建設負担金の割合の現状

柳川市 74%	みやま市 26%
------------	-------------

ます。これまで以上に資源物の分別や生ごみの水切りなどを心がけて、ごみの減量へ協力をお願いします。

6月25日に市民文化会館で ごみ減量決起大会を開催

さらなるごみ減量を達成するため、延期になっていた「柳川市ごみ減量決起大会」を開催します。当日は、平成30年から続けてきたごみ減量大作戦の成果を発表。また、記念公演では、ごみ清掃員であり、お笑い芸人の滝沢秀一さんから、ごみ収集現場の実情や収集員目線で考えるごみ減量へのビジョンを語ってもらう予定です。参加者にはささやかなプレゼントがありますので、ぜひ足を運んでください。

- 日時 6月25日(土)、午後2時20分開演(開場は20分前)
- 会場 市民文化会館「水都やながわ」
- 参加費 無料(申込不要)

決起大会 記念公演



滝沢秀一さん

【プロフィール】昭和51年生まれ。平成10年に西堀亮さんとお笑いコンビ「マシンガンズ」を結成。芸人を続けながら平成24年にごみ収集会社へ就職し、ごみ収集を通じた

体験などをSNSで発信して注目を集めている。令和2年、環境省「サステナビリティ広報大使」に就任

福岡県警広域緊急援助隊による土砂埋没車両救出訓練



好ゲームを演じた両チーム



備 えあれば憂いなし 本番さながらの訓練を3年ぶりに実施

市内では、昨年8月に1週間で年間降水量の約半分もの雨量を記録するなど、近年増加している風水害。そんな風水害に備えるため、市は5月15日に橋本町の旧炭鉱跡地で防災訓練・水防演習を実施しました。コロナの影響で3年ぶりとなった訓練には、消防団や医師会、市地域婦人会連絡協議会など24団体から約500人が参加。水防演習では消防団員が土のうを積み上げた他、自衛隊と警察が土砂埋没車両からの救出訓練を行うなど本番さながらの訓練となりました。

夜 空に舞う白球を追いかけて 第46回市長杯争奪軟式野球大会開幕

市長杯争奪軟式野球大会が5月11日、柳川むつごろうランドで開幕しました。大会には、市内やみやま市から7チームが参加し、トーナメントで優勝を争います。開幕戦は、柳川市役所（柳川）とRed Zoneが対戦。両チームとも投手が好投し、1点を争う白熱した展開になりました。同点で迎えた6回、柳川市役所（柳川）が機動力を生かした攻撃で勝ち越しに成功。4対2で接戦を制しました。決勝は、6月7日に市民三橋グラウンドで行われます。

ま ちかど レポート

身近な話題などお知らせください。情報をお待ちしています。
【問】企画課広報広聴係（☎77・8425）

来 年はフジ棚の下で給食を 見頃を迎えた中山大藤を児童が散策

中山大藤が見頃を迎えた4月20日、中山小学校で「藤見散策」が実施されました。同校では郷土愛を育もうと、例年フジ棚の下で給食を食べる「藤見給食」を開催していますが、今年は新型コロナの影響で散策のみになりました。雲一つない青空のもと、フジの甘い香りが広がる中、児童たちはフジ棚の下で記念撮影するなどフジの魅力を満喫。児童の1人は「来年こそはここで給食を食べたい」と来年に向けて4年ぶりの藤見給食を楽しみにしていました。



咲き誇ったフジ棚の下を散策する児童

いちご大福の形をきれいに整える子どもたち



次々と現れる課題に悪戦苦闘



い ちごでみんなを笑顔に 第6回にぎわいイベント「いちごフェス」

柳川むつごろうランドで4月17日、第6回にぎわいイベント「いちごフェス」が開催されました。会場では、いちご大福やいちごピザ作り体験、いちごスムージー販売など柳川産のあまおうを使ったイベントが盛りだくさん。また、カヌーやドローン操縦体験やキャンプ用品、キャンピングカー展示なども行われました。いちご大福作りを体験した子どもは「いちごをきれいに包むのが難しかった。おいしくできているとうれしい」と出来上がりを楽しみにしていました。

超 高齢社会をゲームで体験 ゲームで考えるSDGsを開催

5月7日と8日に市民文化会館でゲームをしながらSDGsを考えるイベントがありました。7日に開催された「超高齢社会を体験しよう！」には6人が参加。ボードゲームを使って地域の問題を解決するシミュレーションをしました。ゲームが始まると、ターンが進むごとに老老介護や老後の貯蓄などに不安を持つ住民が次々と出現。参加者は対処に頭を悩ませていました。参加した人は「人との繋がりがこれまで以上に大切になることが分かった」と話していました。

狙いを定めて上位入賞を目指す参加者



ス ポーツで深まる親睦 市民グラウンドゴルフ大会

5月7日、三橋グラウンドで市民グラウンドゴルフ大会が開催されました。当日は天候に恵まれ、大会には236人が参加。初めて参加する人も入賞を狙う人も和気あいあいとプレイしていました。順位は3ラウンド24ホールの合計打数で決定。大会の結果は次のとおりです（敬称略、かっこ内は所属名）。優勝＝石橋静代（三橋）、準優勝＝大曲孝幸（宮上）、3位＝馬場稜夫（むつごろう）、最高齢者賞＝横山雅尚（91歳、蒲池）、高口トヨ子（89歳、三橋）

沖端水天宮舟舞台囃子保存会の子どもたちが演奏を披露



伝 統の舟舞台囃子を披露 沖端水天宮大祭が3年ぶりに開催

5月3日から5日まで、沖端水天宮大祭が開かれました。水難事故防止や無病息災などを祈願する同祭りは、新型コロナの影響で3年ぶりの開催。祭り期間中は、沖端水天宮舟舞台囃子保存会の子どもたち30人が水天宮横の掘割に浮かべた舟舞台「三神丸」で、太鼓や三味線、横笛による演奏を披露。軽やかな音色に多くの見物客が拍手を送っていました。矢留小6年の相浦華音さんは「緊張したけど、演奏できて楽しかった」と話してくれました。

もちふみデビュー 6月

はじめてのお誕生日おめでとう

赤ちゃんと保護者の名前を紹介しています。

1日
伊豫 涼花ちゃん
直貴(出来町)

お兄ちゃん大好き涼花♡
元気に大きくなあれ

4日
濫田 羽唯ちゃん
和弘(藤吉)

いつも癒しをありがとう、
すくすく育ってね

8日
津留 陸人ちゃん
良介(棚町)

強く優しく元気な男の子
に育ってね

9日
大橋 世奈ちゃん
俊介(垂見)

毎日癒しをありがとう♪♪
姉兄仲良くね☆

10日
松尾 怜ちゃん
拓尚(白鳥)

1歳おめでとう！兄弟な
かよく遊んでね☆

18日
古賀 玄理ちゃん
紫苑(奥州町)

笑顔いっぱい的人生にし
てね！

22日
木下 陽菜ちゃん
大輔(矢加部)

祝1歳♡いつも癒しをあ
りがとう♪

26日
待鳥 千畝ちゃん
和也(八倉)

どーもー

28日
野田 直哉ちゃん
賢弥(江曲)

元気にすくすく大きくな
ってね！！

民生児童委員と主任児童委員による 赤ちゃん訪問実施中

民生児童委員と主任児童委員は、生後4カ月から1歳までの赤ちゃんがいる家庭にプレゼントを持って訪問しています。子育てに関する不安や困りごとがあれば、気軽に相談してください。

●対象 生後2カ月ごろに保健師が訪問したときに承諾書にサインした家庭
【問】市福祉課福祉総務係 ☎77・8512)

もちふみデビュー募集

毎月1日号に1歳の誕生日を迎える赤ちゃんを紹介しています。

- 対象 満1歳の誕生日を迎える市内在住の赤ちゃん
- 応募方法 下記QRコードを読み取り、ふくおか電子申請サービスから簡単に応募可。また、市役所柳川庁舎3階企画課でも直接申し込みができます。写真(裏面に名前記入)または写真データと赤ちゃんの名前(ふりがな)、保護者1人の名前(ふりがな)、住所、電話番号、一言コメント(20文字以内)を書いて持ってきてください
- 応募締切 7月生まれは6月10日(金)

【問】市企画課広報広聴係 ☎77・8425)



もちふみデビュー
申し込み

すくすく

子育て掲示板

6月

教室や健診などの最新情報は子育てアプリで確認できます。
【問】市子育て支援課母子包括支援係 ☎77・8170)



子育てアプリ

母子健康手帳交付

平日の開庁時間であればいつでも受け付けます。
●持ってくるもの 妊娠届出書、マイナンバーと本人確認ができる書類など

親子教室(要予約・定員各10組)

日程	会場	時間
1日(水)	水の郷	10:00~11:30
15日(水)	「診察指導室」	

●対象 市内在住の言葉や発達が心配な1歳以上の幼児と保護者

赤ちゃんサロン

育児の悩みや疑問などの意見交換や助産師からのアドバイスが受けられます。

日程	会場	時間
7日(火)	水の郷「和室」	10:00~11:30

●対象 市内在住の子育て中の人や妊娠中の人

ゆりかごサポート(要予約)

育児の相談に小児科医や助産師が応じます。

日程	会場	時間
14日(火)	サンブリッジ	13:00~15:00

●対象 市内在住の3カ月までの乳児とお母さん

離乳食教室(要予約)

日程	会場	時間
17日(金)	水の郷「和室」	10:00~11:30

●対象 市内在住のおおむね5カ月以上の乳児と保護者

乳幼児健康診査

●受付時間 13:00~13:45 ●会場 水の郷

対象	日程	持ってくるもの
4カ月児(R4年2月生)	個別に通知	個別に通知
10カ月児(R3年8月生)	個別に通知	個別に通知
1歳6カ月児(R2年11月生)	9日(木)	母子健康手帳、アンケート、安全チェックリスト(事前に記入)
3歳児(R元年5月生)	2日(木)	母子健康手帳、アンケート、安全チェックリスト(事前に記入)、健診
3歳児(R元年6月生)	7月7日(木)	当日の朝の尿10cc程度※家庭で視力検査を実施してきてください。

※1歳6カ月児健診と3歳児健診のフッ素塗布は当面の間中止します。

※アンケートの余白に、会場に来る人全員の体温を記入して持ってきてください。

このゆびとまれ ランチルーム再開



お待たせしました。新しい施設に引っ越して、ランチルームが再開しました。新しい施設では、座卓だけでなく、車いすに対応できるテーブルの他、子どもの食べる姿勢が安定するいす(写真)も設置。お母さんたちに大好評です。

また、ランチルームにはソファもあり、子どもだけでなくお母さんたち自身もリラックスできます。ぜひ気軽にご利用ください。

【問】このゆびとまれ ☎72・7706)



このゆびとまれ

予防接種(医療機関での接種)

種類	対象	回数
麻しん・風しん混合2期	年長児(接種は3月31日まで)	1回
2種混合2期	小学6年生	1回
日本脳炎2期	今年度10歳、11歳、18歳になる人	1回

【問】市健康づくり課健康係 ☎77・8536)

i 知って役立つ

お知らせ 掲示板

最新の情報は市公式サイトでご確認ください。また、テレビのdボタンや公式SNS、アプリでも情報発信しています。



お知らせ

日曜や祝日に小中学校再編計画(案)の説明会を開催

全市民を対象とした小中学校再編計画(案)の説明会を開催します。仕事などで校区の説明会に参加できなかった人はぜひ参加してください。詳しくは、市公式サイトで確認してください。

●日時 ①6月19日(日)、午前10時～正午②7月18日(月・祝)、午前10時～正午③7月18日(月・祝)、午後2時30分～4時30分④7月24日



全体説明会

市スポーツ栄誉賞 推薦受け付け

市は、アマチュアスポーツの分野で、令和3年度中に全国規模の大会(親善大会などを除く)で3位以上の成績を収めた人や国際規模の大会出場者、日本記録更新者を対象にスポーツ表彰を行います。

●資格 次のいずれかに該当すること▽市内に住所がある人▽市内に活動拠点を置く団体▽市内に通勤や通学をしている人▽市内で事業を営んで

自主成人学級の講師謝金を助成

市は、市民が自主的に運営

いる人

●推薦方法 市公式サイトや三橋庁舎2階生涯学習課スポーツ推進係で配布する推薦書に記入して、6月23日(木)までに同係へ郵送か直接提出。選考結果は7月下旬ごろに郵送

【問】同係 ☎77・8837



スポーツ栄誉賞

する一般教養や趣味の講座の講師に対して、謝金を助成します。

●学級開設期間 7月1日(金)～来年3月31日(金)

●対象学級数 先着10学級

●申請条件 次の全ての条件を満たすグループ▽市内在住か在勤している10人以上の成人グループで、年間10回以上、合計20時間以上学習している▽学級生の会費で学級を運営している▽事業終了後、学習記録帳を提出できる▽平成21年度以降に助成を受けた期間が、通算3年未満

6月の発注情報

市からの公告予定の建設工事などは、次のとおりです。

- ◆6月3日公告
 - ▷沖端水天宮周辺水路整備工事
 - ▷蒲池停車場線道路改良工事
 - ▷蒲池停車場線道路照明灯設置工事
- ◆6月9日公告
 - ▷校務用コンピュータシステムリース(市内小中学校)
 - ▷電子黒板等整備リース(市内小中学校)
 - ▷センターサーバーリース

※設計業務の進捗状況によって延期になることがあります。繰り上がることはありません。

年金コーナー



知ってましたか 届け出れば産前産後期間の国民年金保険料が免除に

- 対象者 自営業者や非正規労働者などが加入する国民年金第1号被保険者で出産予定の人 ※妊娠85日(4カ月)以上の出産が対象です(死産、流産、早産した人を含む)。
- 免除期間 出産予定日や出産日の前月から4カ月間の保険料が免除。なお、多胎妊娠の場合は、出産予定日や出産日の3カ月前から6カ月間の保険料が免除
- 産前産後期間の取り扱い 産前産後期間として認められた期間は、保険料を納付したものとして老齢基礎年金の受給額に反映
- 届け出方法 出産予定日の6カ月前から市健康づくり課医療年金係の窓口へ届け出

- 持ってくるもの
 - ▷出産前に届け出をするとき = 母子手帳など
 - ▷出産後に届け出をするとき = 原則不要
 ※対象者と子が別世帯の場合は、出生証明書など出産日や親子関係を示す書類が必要です。
- よくある質問
 - Q保険料を前納していますが、産前産後免除期間の保険料は還付されますか?
 - A. 保険料は還付されます。

【問】大牟田年金事務所 ☎52・5294、市健康づくり課医療年金係 ☎77・8503、大和庁舎市民サービス課、三橋庁舎市民サービス課

- 助成金 1万3000円(5回分、税込み)
 - 申込方法 6月30日(木)までに、三橋庁舎2階生涯学習課やコミュニティセンターにある申込書に記入して同課生涯学習係へ提出
 - 【問】同係 ☎77・8834
- 農産物の経営所得安定対策 交付申請は6月10日まで
- 申込方法 交付申請書、本人名義の金融機関の預金通帳を持って、大和庁舎2階農政課振興係へ申し込み。交付申請書は同係でも入手可
 - 集落営農(法人を含む)の構成員で米や麦、大豆のみ作付けする場合、申請書の提出は不要です。出荷野菜やWC用稲、飼料用米などがある場合のみ提出してください。
 - 【問】同係 ☎77・8734
- 麦わら有効活用の取り組みに対する助成
- 市農業再生協議会は、出荷や販売を目的に作付けた麦で、収穫後の麦わらを焼却せず、「すき込み等」に有効活用した場合に助成します。
- 助成金額 10a当たり1000円

入札・業者選定

花宗太田土木組合競争入札参加資格審査申請

- 受付期間 7月1日(金)～22日(金)、午前9時～11時30分、午後1時30分～4時(土日を除く)
- 受付方法 花宗太田土木組合(〒831・0016、大牟田市大字酒見256番地1)へ直接または郵送で申請
- 【問】同土木組合 ☎86・2560

家族のお葬式 民生館柳川斎場

いつでも、どなたでも安心価格

式場見学会 開催中 5.5万円 祭壇価格

TEL.0944-32-8171

農作業標準料金協定表

令和4年度の農作業標準料金の協定額（消費税込み）をお知らせします（1筆の圃場が10a未満は1割増し）。
【問】市農業委員会（☎77・8772）

農作業項目	単価(円)	備考	
水稲耕起	荒田から代かき	18,500	10a当たり（中間耕起含む）
	麦後から代かき	13,000	10a当たり（代かきの場合5,000円）
荒田耕起	9,000	10a当たり	
中間耕起	5,500	10a1回当たり	
麦播種	13,500	10a当たり（施肥含む）	
大豆播種	10,500	10a当たり	
収穫	水稲	19,500	10a当たり（出荷運搬含む）
	麦	13,000	10a当たり（出荷運搬含む）
	大豆	10,000	10a当たり
水稲育苗	590	1箱当たり	
田植え	7,500	10a当たり（施肥機、除草剤散布機付は1割増）	
麦土入れ	3,000	10a当たり	
大豆中耕培土	3,500	10a当たり	
薬剤防除	粉剤	1,300	10a当たり（粉剤） 薬剤代別
	液剤	3,500	10a当たり（液剤） 薬剤代別
弾丸暗渠	3,400	10a当たり（3m間隔）	
畦ぬり	60	片あぜ1m当たり	
土改材散布	2,600	10a当たり	

不動産の無料相談
【問】市学校教育課教務係（☎77・8863）
【問】同支部（☎85・7308）

終活、生前整理、遺品整理、福祉整理
 終活カウンセラー在籍
無料相談受付中
0944-74-6811
 セルン
(株)cerne 柳川市大和町徳益416
<https://cerne.co.jp>

【問】県義務教育課（☎092・643・3908）
白秋の大作「海道東征」をひも解く講演会
 元伝習館高校校長の合原長俊さんが、北原白秋が作詞した海道東征を解説します。
日時 6月12日（日）、午前10時～正午
会場 市民文化会館
対象 高校生以上
入場料 無料（申込不要）
【問】海道東征演奏会実行委員会の末永さん（☎080・5589・2520）

保健福祉センター
6月の休館日
 水の郷 月曜が休館
 まほろばやまと▽保健福祉センターⅡ 土日▽老人福祉センターⅡ 月曜▽トレーニングルームⅡ 月曜
サンブリッジ 土曜（老人福祉センターは第2・4除く）日曜。4日（土）と5日（日）は新型コロナウイルス感染防止対策のためトレーニングルームは終日利用できません。
アフタヌーンコンサート

田口悌治クイネット
日時 6月26日（日）、午後2時開演（開場は30分前）
会場 水の郷ホール
料金 ▽前売券Ⅱ 2000円 ▽当日券Ⅱ 2500円
【問】水の郷（☎75・6200）

相談
 県は、小学校就学前児や小学生の心や体の発達などが心配な保護者を対象に、教育や福祉の相談を実施します。
日時 ①7月29日（金）②8月5日（金）いずれも午後1時30分～4時30分
会場 ①県南筑後教育事務所（筑後市大字和泉）
 ②大牟田総合庁舎（大牟田市小浜町）
申込期限 6月30日（木）
【問】市学校教育課教務係（☎77・8863）

認定補聴器専門店 ふれあい補聴器 柳川店
 柳川市京町83-2
☎85-1700
 時短営業中
 10:00～16:00
 日曜 10:00～14:00
 時間外は予約制です
 定休日 水曜・祝日
 リアルタイム字幕対応店

【広告】 広報やながわは、有料広告を掲載しています。

古い水道メーターを6月から取り替え



市上下水道課は、6月1日から約3カ月間の期間内で、計量法の規定により設置から8年をむかえる水道メーター約4000個を取り替えます。作業は、新型コロナウイルス感染防止対策を徹底した市内の指定工事店が、皆さんの自宅を訪問して実施します。取り替え工事に必要な費用は市が負担するので、個人の負担は一切ありません。また、取り替え工事や毎月の検針がスムーズにできるよう、次のことにご協力ください。
 ▷日ごろから水道メーターボックスの周囲や中をきれいにする
 ▷ボックスの上に車を止めたり植木鉢などを置いたりしない
 ▷飼い犬は出入り口や水道メーターから離れた場所につなぐ

■水道蛇口の閉め忘れにご注意
 蛇口を閉め忘れて、水道使用量が増える事例が発生しています。使用後は、蛇口が閉まっているか、ホースからの漏水がないか、確認をお願いします。水道を使用していないのに、水道メーターのパイロットが回転しているときは、宅内の漏水や蛇口が閉まっていない可能性があります。蛇口の閉め忘れや器具の不具合などによる水道料金の増加は、減免対象にならないので注意してください。

■6月1日～7日は「水道週間」
 水は、私たちにとって、命綱ともいえる大切なもの。水がなければ1日も暮らせません。この機会に、もう一度水道の大切さをみんなで考えてみましょう。

【問】同課料金係（☎77・8596）

講座・催し

甲種防火管理新規講習

日時 7月12日（火）、13日（水）、午前9時～午後4時30分（13日は午後0時30分まで）
会場 市消防本部4階講堂
受講料 3380円
申込期間 6月13日（月）～7月8日（金）、午前9時～午後5時（土日、祝日を除く）、先着30人
申込方法 所定の申込用紙に受講者の写真



（縦3cm×横2.5cm、無帽、無背景）を添えて提出。申込用紙は市公式サイトでダウンロード可
【問】市消防本部予防課（☎74・0121）

青少年の「意見発表会」

日時 6月5日（日）、午後2時～3時30分
会場 大和生涯学習センター大ホール
発表者 ▽小学校の部Ⅱ有明・六合・二ツ河・蒲池・大和・城内の6年生（各校1人）
 ▽中学校の部Ⅱ市内6中学校（各校1人）
入場料 無料
【問】市生涯学習課生涯学習

ヘルスマイト養成講座に参加しませんか

市は、健康づくりのため、食を通じてボランティア活動をするヘルスマイトの養成講座を開講します。
日時 7月8日（金）～11月11日（金）の間の金曜（月2回）、全10回、午前9時30分～11時30分
会場 水の郷
募集人数 先着10人
対象 講座を受講でき、講座修了後、食生活改善推進会に入会して活動ができる人
受講料 無料（テキスト代

ファミリーサポートセンター まかせて会員養成講座

市は、保護者に代わって子どもを預かったり、保育所や習い事に送迎したりする、まかせて会員を募集します。会員になるには養成講座の受講が必要です。
日時 6月2日（木）、9日（木）、13日（月）、23日（木）、

教科書展示会を開催

小中学校や高校で使用する教科書を、採択の調査や研究のために展示します。
日時 6月1日（水）～16日（木）（月曜を除く）、午前10時～午後8時（土日は6時）
会場 あめんばセンター

■ 無料相談	
※相談は、中止になる可能性があります。事前に確認をしてください。	
日時、会場、問い合わせ先など	
行政相談	15日(水) = 柳川庁舎、9:00～11:30【問】市民課 (☎77・8472)
法律相談	8日(水) = 柳川庁舎、15日(水) = 大和庁舎、22日(水) = 三橋生涯学習センター、13:00～16:00、各会場先着6人【問】市民課 (要予約☎77・8472)
人権何でも相談	1日(水) = 水の郷、10:00～15:00、2日(火) = 水の郷、7日(火) = 三橋庁舎、28日(火) = 水の郷、13:00～16:00。この他、毎週月～金曜(祝日を除く)、8:30～17:15、法務局柳川支局【問】同局 (☎72・2640)
女性相談	9日(木)、10:00～15:00、法務局柳川支局【問】同局 (☎72・2640)
年金相談	23日(木) 9:30～16:00、柳川商工会館【問】大牟田年金事務所 (要予約☎52・5294)
税務相談	8日(水)、13:30～16:30、柳川商工会館、事業者対象【問】同館 (要予約☎73・7000)
筑後若者サポートステーション個別相談	毎月第2・4火曜日、13:00～17:00、三橋庁舎4階、要予約【問】☎0942・30・0087
県子育て女性就職支援センター個別就業相談	毎月第3水曜日、13:30～15:30、三橋庁舎4階、無料託児あり。(同日9:30～11:30、ワークピア大川でも実施)、要予約【問】☎0942・38・7579
県中高年就職支援センター個別就業相談	祝日を除く毎週木曜日、10:00～17:00、三橋庁舎4階、要予約【問】☎092・292・9250
身体障がい者相談会	毎月第2土曜日、13:30～16:00、水の郷、市身体障がい者福祉協会 (☎090・9481・7920)
補聴器の無料相談	毎月第2金曜日、柳川庁舎、13:00～14:30【問】市福祉課 (☎77・8514)
心配ごと相談	祝日を除く毎月第1・3木曜、13:00～16:00、水の郷【問】市社会福祉協議会 (☎72・5347)
健康相談	7日(火)、9:30～11:00、柳川庁舎【問】市健康づくり課 (☎77・8536)

■ 在宅当番医

当番医は変更になる場合があります。診療時間帯が医療機関によって異なる場合がありますので、受診する前に医療機関へ電話してください。また、当番医に合わせて薬局も開局しています。詳しくは、公式サイトを確認してください。



休日当番医

日程	診療科目、医院名、電話番号
5日(日)	▶内科系=松尾医院 (☎72・2842) ▶小児科=二宮医院 (☎73・2600) ▶外科系=中川ごうクリニック (☎75・1105)
12日(日)	▶小児科・内科=山内医院 (☎62・4131) ▶外科系=江頭整形外科医院 (☎73・8480)、平木耳鼻咽喉科医院 (☎62・3405)
19日(日)	▶内科系=工藤内科 (☎63・7711) ▶小児科=津末医院 (☎72・2516) ▶外科系=龍外科医院 (☎72・2100)
26日(日)	▶内科系=やながわクリニック (☎73・8755)、長田病院 (☎72・3501) ▶小児科=よこち小児科医院 (☎72・1800) ▶外科系=産科・婦人科みたむらクリニック (☎74・2020)、大城医院 (☎73・2427)

【内科救急指定病院】長田病院 (☎72・3501)

■ 柳川市役所

柳川庁舎 ☎73・8111 FAX 74・1374
大和庁舎 ☎76・1111 FAX 76・1170
三橋庁舎 ☎72・7111 FAX 73・8405

■ 柳川消防署 ☎74・0119

■ 日曜、祝日在宅医案内 ☎74・0111

■ 時間外窓口開庁

▷第2木曜=9日、午後5～7時
▷第4日曜=26日、午前8時30分～正午

※柳川庁舎市民課・子育て支援課・健康づくり課で一部の窓口業務を受け付け。

■ 4月の火災件数 (かっこは前年)
件数 3件 (1件) 累計 8件 (4件)

■ 人の動き (4月末の人口・世帯)

人口 63,545人 (前月比-21)
男 30,166人 (-22)
女 33,379人 (+1)
出生 18人、死亡 89人
転入 235人、転出 185人
世帯数 26,103世帯 (+84)

子育て

6月から児童手当の現況届
や所得上限の制度が変更

児童手当法の改正に伴い、6月から児童手当の制度が一部変更になります。詳しくは市公式サイト
トか、6月上旬に送付するお知らせを確認してください。
▽現況届の提出が原則不要
これまで提出が必要だった現



児童手当

況届が原則不要となります。
②所得上限額の新設 所得額が上限額以上るときは、手当が支給されなくなります。
【問】 子育て支援課児童家庭係 (☎77・8522)
● 新子育て支援拠点 このゆびとまれイベント
□ プレママ&プレパパセミナー 助産師の寺田恵子さんによるセミナーを開催します。
● 日時 6月11日(土)、午前10時30分～正午
● 会場 このゆびとまれ
● 対象 妊娠中の人やその家族
● 定員 先着10組 (Zoom)

による参加も可)
● 参加費 無料
□ ママのおしゃべりカフェ
● 日時 6月22日～7月20日毎週水曜、午前10時～正午、全5回
● 会場 このゆびとまれ
● 対象 市内在住のおおむね1歳から小学生までの子育て中の母親
● 定員 8人 (申込多数の場合は抽選)、託児あり(要相談)
● 内容 子どもの発達や成長、しつけの悩みなど
● 参加費 無料
● 申込締切 6月10日(金)
【問・申】 このゆびとまれ (☎72・7706)

ヴァイオリニスト三上亮さんが北原白秋生家へ寄付



寄付をした三上さん(右から2人目)

世界で活躍しているヴァイオリニスト三上亮さんのリサイタルが4月2日、市民文化会館で開かれました。コロナ禍で入館者が減っている北原白秋生家を支援しようと、市内の音楽団体「クラシック音楽を聴く会」が企画。リサイタル終了後、「歴史ある生家なのでぜひ守ってほしい」と三上さんから沖教育長へ売上金の一部が寄付されました。受け取った沖教育長は「とてもありがたい。有効に活用させていただきます」と感謝を述べました。

川柳

今月の入選作品・課題「爪」[雑詠]

山肌にくっきり残る爪の痕 堤 信子(皿垣開)
あれから6年が経つ。峽谷に架かる橋は落ち、緑の中に黒茶の爪あと。しかし、阿蘇という自然の回復力は雄大にして早い。またこの美しい山懐に抱かれに行こう。
流青

- 爪先に魂乗せるバレリーナ 津留和巳 (六合)
- 縦縞の爪を見つめて歳重ね 宮川規子 (有明町)
- 朝シャンしネイルアートの医者通い 浦 哲之 (栄)
- お互いの爪を切り合う仲の良さ 野片義博 (隅町)
- 爪の色今日も元氣と答え出す 佐藤良子 (蒲生)
- 生きて来た十指の爪の重さ知る 古賀幸子 (横山町)
- 爪痕の虚しく冴える異国の地 山口房子 (白鳥)
- 爪にまで歳の足跡ついてくる 河口廣子 (白鳥)
- 隠すほどではない爪を研いでいる 野片博之 (柳河)
- 爪伸びる忙しく時は過ぎゆくも 山田美代子 (下宮永町)
- 爪染めて心ピンクにはしゃいだ日 古賀麗子 (吉原)
- 待っている赤いペディキュア夏の恋 船瀬憲二 (南長柄町)
- 寝てる間に幼の爪をそっと切る 梅崎三和子 (田脇)
- コロナ禍は顔より爪を化粧する 佐田輝喜 (明野)
- 語りつぐ天災地災爪の痕 大橋美嗣 (棚町)
- 爪揃え凡庸な明日それもよし 武田寿子 (上宮永町)
- 侵攻に戦禍の爪痕ウクライナ 内村美子 (南長柄町)
- 愛猫の柱の痕は爪の跡 甲斐田園一 (吉富町)
- 四月から思い出つくる一年生 田中愛琉来 (中島小5年)

川柳を募集しています。選句者は梅崎流青さん。6月の課題は「割る」[雑詠]。入選作品は8月1日号に掲載します。
● 応募方法 川柳と明記し、自作、未発表の作品(※1人3句以内)に、住所、氏名、電話番号を書いて、ハガキ、ファクス、メールまたは直接、柳川庁舎企画課広報係(☎74・5520、メール kouho@city.yanagawa.lg.jp)へ、9月20日(必着)までにお送りください。
卵割る音で始まる平和とは 流青

写真に描かれた家族の歴史・柳川の歴史

公益財団法人立花財団 立花家史料館 内海高子



【写真1】中山農事試験場のブドウ棚（昭和初期）

江戸時代に柳川の藩主を務め、近代には伯爵家だった立花家には、現在未調査のものも含めると8000点以上の古写真があります。

明治新政府によって旧藩主の華族は原則として東京で暮らすことが定められ、立花家も明治4（1871）年に他の旧藩主家と同様に東京へ移住しました。やがて明治20年になるとその規則が緩和されたことから、立花家は明治22年に貫属（所属する自治体）を東京から柳川へ変え、生活の場を移しました。

立花家が柳川で生活するきっかけをつくったのは、14代当主立花寛治です。寛治は「農業の振興こそが国のためになる」と考え、中山の地に私設の農事試験場を開きました（写真1）。葉物野菜や果物、茶に至るまで、あらゆる作物の実験栽培をしたり、種子交換会や品評会を開催したりと積極的に活動を展開し、その成果は全国の農業振興のために大きく役立てられました。各地に試験場が増え、国の農業政策も整えられた頃、一通りの役目を終えた中山農事試験場は、商品作物を栽培する立花家農場に改められました。現在は立花いこいの森へとさらに姿を変えて、多くの人に親しまれています。

変わりゆく風景がある一方で、変わらない風景もあります。例えば伯爵邸（現在の柳川藩主立花邸 御花）の正門から西洋館を望む風景がその一つです。昭和初期に撮影された写真をご覧ください（写真2）。鉄の門扉は戦時中に政府に提供したため、現在とは違っていますが、門柱や門番詰所、西洋館前の蘇鉄など、現



【写真2】伯爵邸正門前（昭和初期）



【写真3】矢部川での漁

在とそっくりそのままです。当時の人々も、私たちと同じ景色を見ていたのでしょう。

このような公的な要素が強い写真の他に、プライベートな生活が垣間見える写真も多くあります。矢部川での漁（写真3）や有明海での潮干狩りを楽しんでいる様子、旅行先の風景や記念日に写した家族写真などからは、地方に住む華族の姿をうかがい知ることができます。

写真に描かれた内容を一枚一枚丹念に読み解いていくと物語が浮かび上がってきます。たくさんの写真を調査することでそれぞれの物語がつながり、やがて大きな歴史の物語へと発展していきます。明治中期から始まる立花家の写真群にも、立花家という家族と柳川の100年以上に渡る歴史が鮮明に描かれているのです。

ひとを結ぶ。
まちを結ぶ。

column
No.92

地域おこし協力隊

ライブ配信活動をする吉原さん



SNS を活用した地域商社を目指して

4月から地域おこし協力隊になりました、吉原彩里です。商工・ブランド振興課に所属し、柳川の地域資源の発掘、販路開拓、収益強化事業に携わります。

前職はテーマパークスタッフや、ライブ配信者として活動していました。地域とライブ配信を繋げた「ライブコマース」をするのが目標です。ライブコマースは、オンライン上でやりとりしながら商品が買える方法です。日本ではまだ広まっていませんが、中国では主流のマーケットとなっています。配信やInstagramでの発信を続けながら活動していきます。

異文化に興味がある私は、高校生の時にフィンランド留学をしていました。特に言語に興味があるので、この地域に「柳川弁」があることは本当にうれしいです。最近「ぞーたんのごつ」を覚えました。

九州自体ほぼ初めての私にとって、柳川での生活は驚きの連続でとても楽しいです。街中で見かけたら、柳川のことをたくさん教えてください。これからよろしくお願いします。



吉原 彩里 (22歳)

【プロフィール】市商工・ブランド振興課に所属。地域資源の発掘や収益強化事業を担当

「立花宗茂と閻千代」招致活動応援グッズを販売



イベントを通じて大河ドラマ招致活動をPR

サクラが満開を迎えた3月27日に流鏝馬が、4月2日には秀ノ山親方（元大関琴奨菊）を迎えて「どすこい！柳川2022」がそれぞれ三柱神社で開催されました。この2日間とも会場内に大河ドラマ招致活動PRのためのブースを設け、応援グッズを販売しました。前回のコラムで紹介した宗茂と閻千代のインクは「広報や新聞で見たよ」とお声かけいただき、うれしかったです。

また、5月3日には、3年ぶりに開催された「福岡市民の祭り 博多どんたく港まつり」に「立花宗茂と閻千代」NHK大河ドラマ招致どんたく隊の一員として参加しました。パレードを見学していた多くの人に、柳川のことや大河ドラマ招致活動を知っていただくお手伝いが出来たのではないかと思います。最近はイベントに参加する機会も増えてきて、大河ドラマ招致活動に従事できている実感が湧いています。引き続き、招致活動や柳川のPR活動を頑張ります。



楠田 千佳 (45歳)

【プロフィール】市観光課に所属。柳川プロモーションを担当