



NEW /
子育て支援拠点施設「このゆびとまれ」
4月9日 オープン

水の郷近くに新しい子育て支援拠点施設が完成。施設の概要は次のページで確認してください。



CONTENTS	ページ
「このゆびとまれ」オープン	2~3
令和4年度所信表明、予算	4~9
NHKのど自慢開催決定ほか	10~11
ごみ減量、まちかどレポートほか	14~19
お知らせ掲示板、市史抄片ほか	20~27

発行 柳川市 / 〒832-8801 福岡県柳川市本町 87-1
編集 総務部企画課広報広聴係 (直通) ☎0944-77-8425 FAX74-5520
URL <https://www.city.yanagawa.fukuoka.jp> ●e-mail kouho@city.yanagawa.lg.jp

「広報やながわ」は、年齢や障がいの有無などを問わず、できるだけ多くの方が読めるように、ユニバーサルデザインを導入しています。



【上】ヘレン・ケラー記念音楽コンクールの器楽部門ピアノ2部で1位に輝いた平河さん【右】弾く曲は演歌から最新のヒット曲まで幅広い。得意な曲は、美空ひばりの「川の流れのように」

柳川探求

No.24

柳川で光り輝く人や魅力的なもの・ことを紹介します。

視覚障がいのある学生が集う
全国ピアノコンクールで1位

平河 祐李菜 さん (12歳)

柳川特別支援学校の平河祐李菜さんは、第71回ヘレン・ケラー記念音楽コンクールの器楽部門ピアノ2部で全国1位に輝いた逸材です。視覚障がいのある学生が日本中から参加する同コンクールは、音楽を志す視覚障がい者の登竜門。ピアノ奏者の辻井伸行さんなど、世界で活躍する音楽家を輩出しているコンクールです。

耳で聞いて、ピアノで弾くを繰り返す練習方法

生まれつき視覚に障がいがあ

る平河さんがピアノを始めたのは5歳のとき。お母さんが視覚にハンディがあっても通えるピアノ教室を探してくれたそうです。「自由に好きな曲を弾くのが面白い」と楽しさを話す平河さん。その練習方法は、好きな曲を耳で聞いては弾くのを繰り返し。祖父の影響で好きになった演歌をはじめ、スーパーや町中で耳にする音楽など、多彩なジャンルを弾きこなします。

今後は他のことにもチャレンジ

昨年11月に開催されたコン

クールの数月前から1日2、3時間の練習を重ねた平河さん。体を動かしながら音に強弱をつけることを意識して本番に臨んだそうです。「練習はきつかったけど、1位になったときはお母さんと一緒に泣きながら喜んだ」と1位になったときの気持ちを話してくれました。3月に同校の小学部を卒業し、4月からは中学部に進学。「ピアノを続けながら、スポーツなど他のことにもチャレンジしたい」と中学部での抱負を教えてくださいました。

柳川観光大使
大淵盛人九段の次の一手

【今月の問題】
アタリが4つ。黒を△に打つと、白はどうなるでしょう。
【今月の豆知識】 囲碁は頭脳を鍛える？
高校囲碁団体戦の優勝、入賞常連校は、灘、開成、ラサールなど全国有数の難関校が並びます。

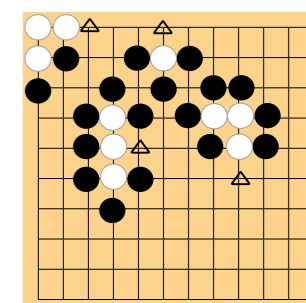

編集後記

広報担当になって丸3年が経った。この編集後記が最後になるかどうか、広報紙が手元に届くころには分かっているはず。取材先で不慣れな私に優しく対応していただいた皆さん、ありがとうございました。もし、またここに登場したときは、温かい目で見守ってください。 (美季)

4月9日
オープン

親子が安心して集える場所が物産公園内に誕生

新子育て支援拠点施設が開館

新しい子育て支援拠点施設「このゆびとまれ」が、4月9日(土)に物産公園内にオープンします。同施設は、雨の日でも遊べるデッキスペースや広いプレイルームなどを完備。天気を気にせず、親子が安心して集える施設です。今回は、そんな施設の概要を紹介いたします。親子で気軽にお越しください。

【問】市子育て支援課子育て支援係 ☎77・8523



おむつや水分補給できるものなどを持って遊びに来てね

安心、安全な新施設

市は、出産や育児の不安を和らげるため、新しい子育て支援拠点施設「このゆびとまれ」を整備しました。親子が仲間と出会い、交流し、子育ての情報を共有できる、笑顔あふれる広場を目指します。

施設は木造平屋建て。天井が高く、木のぬくもりが感じられる室内は、子どもたちはもちろん、保護者も快適に過ごすことができます。また、十分な広さの駐車場を整備し、雨の日でも遊べるデッキスペースやランチャーム、子どもトイレなども完備。子育てコーディネーターやアドバイザーが常駐しているため、育児の悩みをいつでも相談することができます。子育て

てに疲れたり不安を感じたりしたときは気軽に利用してください。

- 開館日時 月～土曜、午前10時～午後4時
- 場所 物産公園内
- 対象 おおむね0歳～3歳の子どもとその家族
- 事前申込 不要
- 利用料 無料

物産公園内のトイレをリニューアル

施設がある物産公園は施設の完成に合わせて、リニューアル。子育て世帯が利用しやすいように、男女それぞれのトイレにベビートイレとおむつ替台を設置しています。施設と併せてぜひ、ご利用ください。



①縦2.73 m×横14.56 mのデッキスペース
②広いプレイルーム。畳のほふくコーナーも
③子どもトイレや調乳授乳室も完備

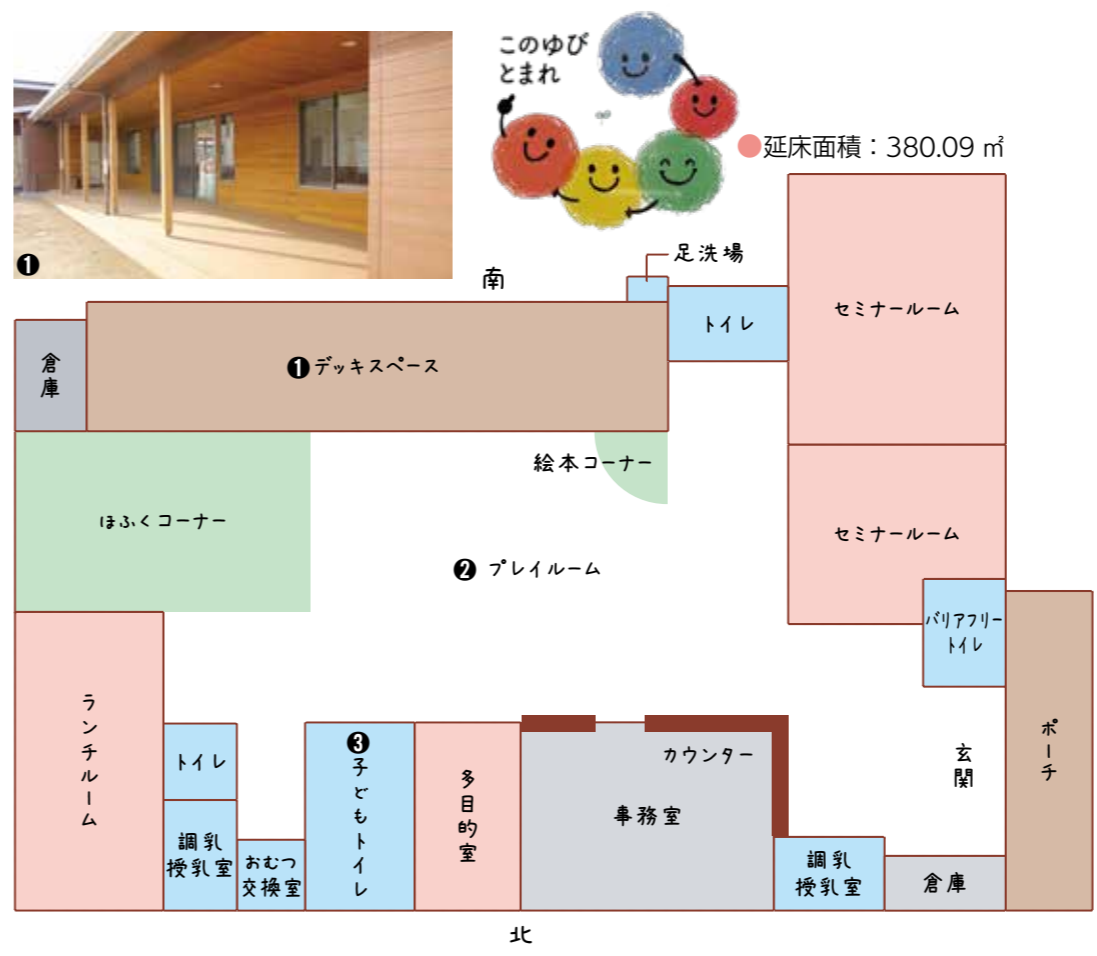

子育て支援コーディネーター
森郁子さん

子育てしやすい
関係づくりをお手伝い

新しい子育て拠点施設は、広いプレイルームや畳のコーナーなど、子どもが思いっきり遊べる空間があります。柳城児童館では、平日のみ開館していましたが、これからは土曜日も開館するので、日頃仕事で来ることができない親子も大歓迎。施設のコンセプト「はぐくみ つながり 笑顔がいっぱい」の言葉通り、親同士、子ども同士がつながり、さらに地域全体で子育てができるような場所を作っていきたいと思っています。

コロナ禍で、子育てをする親の孤立が深まっているとよく耳にします。この施設に来れば、同じ悩みを抱える人と出会ったり、子どもの成長や離乳食のことなど、子育ての情報を得たりできます。また、施設のリニューアルに合わせて、何でも聞ける「助産師相談会」や同じ悩みを気軽に話せる「このゆびトークタイム」などの、内容をさらに充実させます。外出が難しい親子のために、声だけで参加できる「オンライン子育て広場」も企画。自分らしい子育てのヒントがきっと見つかるはず。いつでも、一人でも大丈夫。まずは足を運んでみてください。

ファミサポの事務局を同施設内に設置

やなわファミリーサポートセンターの事務局を水の郷から、同施設内に移動。ファミサポは、子育てをサポートしてほしい人と、したい人が助け合う制度です。ご利用お待ちしております。



お父さん大活躍のお外で広場



月に1回、外遊びをする「お外で広場」を開催。お父さんや地域の人も参加し、たくさんのつながりが生まれる場となっています。5月から、毎月第1土曜日に開催予定。公式サイトで最新情報を確認してください。



親子の子育てを応援
これまで15万人が利用

「このゆびとまれ」は、親子の交流の場として、また、子育ての情報収集の場として、これまで15年間で約15万人が利用しました。

「このゆびとまれ」
のここがすごい

みんなで遊ぼう このゆびとまれ

「このゆびとまれ」は平成19年に市の事業として始まり、柳城児童館で実施していた同事業は、4月から新施設で実施。スタッフも4人に増員し、利用者にもきめ細やかな支援をします。



3月から本格稼働を始めた有明ひまわりセンター



市民文化会館で初めて開催された総合美術展



令和4年度 金子市長の

所信表明



所信表明全文



4月9日にオープンする地域子育て支援拠点施設「このゆびとまれ」



全国2位の生産量を誇るノリ養殖



幅広い世代で接種が進む新型コロナワクチン

柳川の持つ魅力をさらに高め 未来を担う次の世代につなげていく

金子健次市長は2月28日、令和4年第3回柳川市議会定例会で、令和4年度の市政運営に臨む所信を述べました。内容を要約して紹介します。

感染力が強いオミクロン株に置き換わった新型コロナウイルスによって、経験したことがない速さで陽性者が増加しています。市内でも学級閉鎖や保育園の休園などによって、保護者や医療への負担が高まっています。感染拡大を防ぐため、医師会の協力を得て、当初の予定を早めて、2月1日から3回目のワクチン接種を開始しました。今後も、希望する人が、スムーズに接種できるように、あらゆる努力をしていきます。

みやま市と共同で整備した新ごみ焼却施設「有明ひまわりセンター」が、3月1日から本格稼働を始めました。建設費約12.1億円のうち、国の補助金などを除いた約85億円は、両市で負担します。負

担割合は、3月からの1年間で両市から出される可燃ごみの割合で決まります。市民の皆様のご協力により、柳川市の可燃ごみの量は対前年比で約9%減少しています。引き続き、ご協力をお願いします。

昨年8月11日から1週間降り続いた雨は、平年の年間降水量の半分に相当する870ミリを記録しました。先行排水や排水機場の管理人の皆様のご協力によって、近隣自治体に比べ被害を抑えることができましたが、田畑や水路、道路には、つめ痕が残りました。いっどこで起こるか分からないのが災害です。今後も、排水機能や情報発信の強化など、災害に強いまちづくりに取り組んでいきます。

それでは、私の施策の一端を述べさせていただきます。

柳川の子育てや暮らしに幸せを感じる「人づくり」

若い世代が、柳川での子

育てや暮らしに幸せを感じられるように、子育て支援拠点施設での事業の充実や小中学校の再編に取り組みます。

●**主な事業**
【子育て】▽新たな子育て支援拠点施設を中心とした子育て支援の拡充▽保育士の処遇改善▽ICT化による保育士の業務負担軽減▽むろごろうランドなどの公園整備【学校教育】▽学校再編計画の策定

水郷柳川の風情や快適さに共感し人を惹きつける「まちづくり」

●**主な事業**
柳川の特徴を活かして、住む人にとっても訪れる人にとっても魅力的なまちづくりを目指します。また、可燃ごみの減量化をさらに進め、新ごみ焼却施設の建設費や維持管理費の市民負担を減らします。

▽掘割を活用した持続可能な観光のあり方検討▽防犯カメラを設置する行政区などへの補助▽市役所柳川庁舎に防犯カメラ設置▽出張申請窓口の開設などマイナンバーカードの普及促進▽過疎債を活用した事業の実施

柳川の地域資源や産物を誇れる「しごとづくり」

●**主な事業**
農漁業は、柳川の基幹産業です。農漁業の振興を図るため、農産物を使った特産品づくりや、柳川産海苔のブランド化などに引き続き取り組めます。また、商業と観光業関連のV字回復施策をコロナの収束を見据え、関係団体の意向を踏まえながら実施していきます。

柳川の歴史・文化・風土に誇りと愛着を持つ「ふるさとづくり」

自慢したくなるふるさとづくりへ向けて、地域資源への誇りやこだわり、郷土愛とおもてなしの心の醸成を進めます。また、「福岡県美しいまちづくり建築賞」の大賞を受賞した市民文化会館を拠点に、柳川らしさを重視した文化芸術活動を推進します。

●**主な事業**

▽初代柳川藩主「立花宗茂」と妻「閻千代」を主人公としたNHK大河ドラマ招致活動の継続▽市民文化会館

▽新規作物や農産物特産品の開発▽博多和牛ブランドや柳川産海苔のブランド化▽柳川の豊かな農地と有明海などの基盤整備▽商業・観光業関連のV字回復施策の実施

「家計」に例えたら

市の予算は、普段の生活とはかけ離れた金額なので、想像しづらいですね。そこで市の予算を10万分の1にして、1カ月の家計簿に置き換えてみました。

収入 (カッコ内は予算科目)	金額
基本給 (市税、使用料、手数料など)	80,000円
諸手当 (地方交付税など)	89,000円
親からの仕送り (国県補助金など)	106,000円
銀行からの借入 (市債)	19,000円
預金の取り崩し (繰入金)	13,000円
先月の残金 (繰越金)	2,000円
合計	309,000円

支出 (カッコ内は予算科目)	金額
食費 (人件費)	50,000円
医療費、教育費など (扶助費)	83,000円
水道光熱費、物品購入費用 (物件費)	42,000円
家や車などの修理、電気製品などの購入費用 (維持補修費、普通建設事業費)	32,000円
家族への仕送り、自治会費など (繰出金、補助費など)	62,000円
借入金の返済 (公債費)	33,000円
友達に貸すお金 (貸付金)	4,000円
雑費 (その他)	3,000円
合計	309,000円

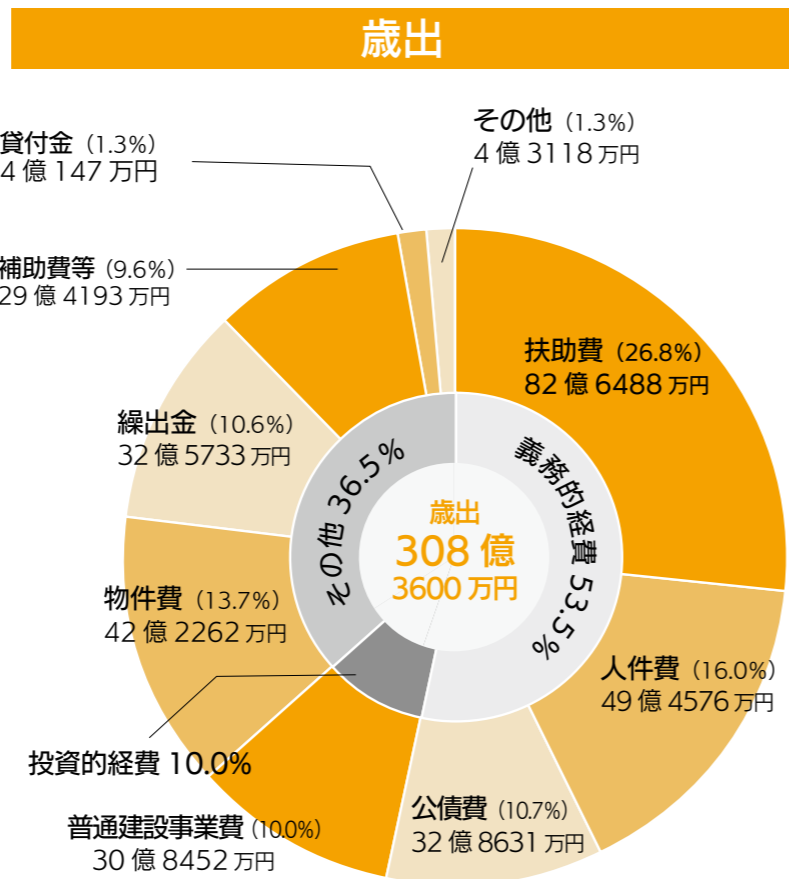

グラフ内の用語説明

歳出

- 扶助費 高齢者や子ども、障がい者を支援するためのお金
- 公債費 市の借金を返済するためのお金
- 普通建設事業費 道路・水路や公共施設に必要なお金
- 物件費 事務費や消耗品費など消費的性質をもつ経費
- 補助費等 市が他の団体などに払う経費

歳入

- 繰入金 積立金や他の会計から繰り入れるお金
- 地方交付税 市町村の財政力に応じて国から交付されるお金
- 国庫支出金 国から交付されるお金
- 県支出金 県から交付されるお金
- 市債 市の借金

歳入

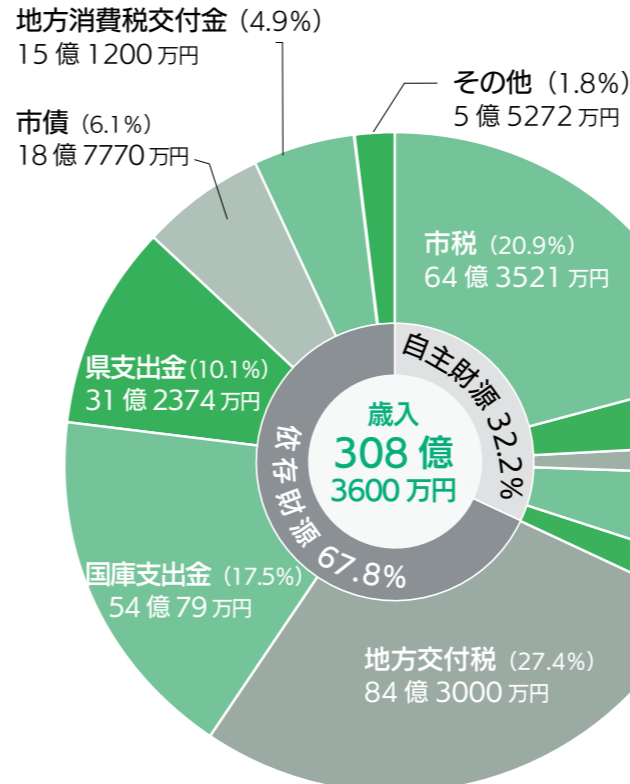

市税の内訳

市民税	29億1550万円
固定資産税	28億1590万円
市たばこ税	4億3700万円
軽自動車税	2億6350万円
その他	331万円

諸収入	3.5%	10億7552万円
使用料・手数料	1.3%	4億2420万円
繰入金	4.2%	12億9138万円
その他	2.3%	7億1274万円

令和4年度一般会計

308億3600万円を計上

令和4年度の柳川市一般会計予算が3月の市議会定例会で可決・成立しました。今年度は例年と比べ、子育て支援や教育環境の整備などに予算を重点的に配分しています。予算総額は歳入、歳出いずれも308億3600万円。骨格予算として編成した前年度当初予算に比べて22億8500万円、率にして6.9%減少。6月に補正した政策予算を含めると37億8235万円、率にして10.9%の減少となりました。

【問】市財政課財政係 ☎77・8432

本文中では、前年の6月補正後予算と比較しています。

の82億6488万円。一方で人件費は、議員数や職員数の減少、退職手当組合負担金の減少などで、前年度比41.92万円減の49億4576万円となっています。

また物件費は、新型コロナウイルスワクチン接種の経費が減少したため、前年度比51.82万円減の42億2262万円を計上しています。普通建設事業費は、前年度に比べ、40億9811万円減の30億8452万円と大幅に減少。これは、前年度で有明ひまわりセンターや子育て支援拠点施設の整備が完了したためです。

建設事業費も約41億の大幅減

扶助費や人件費、公債費など必ず必要となる義務的経費は、前年度に比べ、2億6630万円増の164億9695万円を計上しています。扶助費は、子育て支援や障がい者支援などの経費が増加したことで、前年度に比べ1億3008万円増

市税は、前年度の収納見込みや税制改正などを勘案し、前年度に比べ8970万円増の64億3521万円を計上しています。地方交付税は前年度比1億円増の84億3000万円を計上。また、市債は、みやま市と共同で進めてきた有明ひまわりセンターや新たな子育て支援拠点施設の整備が完了したことなどから、前年度に比べ36億9830万円減の18億7770万円を計上しています。

大型事業の完了で市債は約37億減少

新型コロナ対策 市独自事業合計 2億381万円

事業名	予算額	内容
柳川庁舎トイレ改修事業	1億2200万円	感染防止に配慮した衛生的なトイレに全面改修
柳川観光V字回復キャンペーン事業	2700万円	観光キャンペーンを実施して、市内経済の回復につなげる
感染拡大防止対策用物品の購入など	2084万円	消毒液や除菌装置などの感染防止用品の追加購入に備える
ホームページ更新事業	1320万円	来庁しなくても必要な情報が取得できるよう情報発信を強化
柳川宿泊応援キャンペーン事業	1000万円	クーポン発行などで市内宿泊施設の消費拡大を図る
保育所のICT化推進事業費補助金	825万円	保育士などの事務負担軽減のため保育所のICT化を支援
電子図書館事業	92万円	有明定住自立圏を構成する3市1町で電子図書館を共同運営
確定申告予約受付事業	86万円	3密を避けるため、電話による自動予約システムを構築
ワクチン接種タクシー助成	74万円	移動が困難な人に接種会場までのタクシー料金を一部助成

特別会計

特別会計は、特定の事業のために、特定の歳入、歳出を一般会計とは区別して経理する会計です。市には3つの特別会計と2つの企業会計があり、それぞれの会計の歳入歳出予算額（1万円未満四捨五入）は次のとおりです。

特別会計	予算額	
国民健康保険特別会計	86億3014万円	
後期高齢者医療特別会計	11億6900万円	
公共用地先行取得等特別会計	1万円	
水道事業会計 【企業会計】	収益的収入	14億7385万円
	収益的支出	13億9903万円
	資本的収入	7億5539万円
	資本的支出	10億6499万円
下水道事業会計 【企業会計】	収益的収入	7億6817万円
	収益的支出	7億5231万円
	資本的収入	4億4148万円
	資本的支出	6億3667万円

市債残高の推移(一般会計)

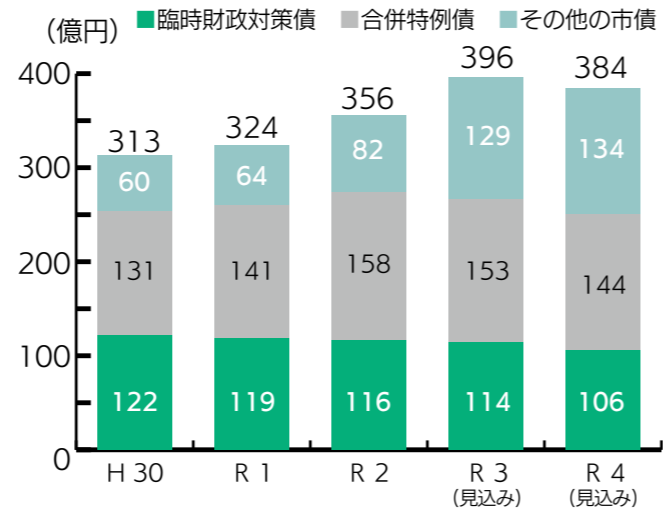

※令和4年度末の市債残高約384億円のうち約267億円は、交付税により補填されます。

基金の推移(一般会計)

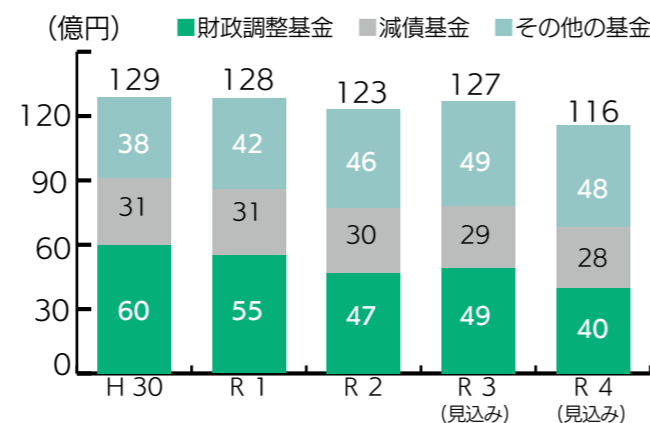

施策の柱となる今年度の主な事業

第2次柳川市総合計画で目指す将来像「水と人とまちが輝く柳川」を実現するため、4つの政策目標に沿って進める主な事業を紹介します。



大型遊具のイメージ(提供:宮城県)

若い世代の希望を叶え、柳川の子育て、暮らしに幸せを感じる **ひとつづくり**

■親子で楽しめる公園整備 7000万円 **New**

これまで市内に無かった大型遊具を柳川むつごろうランドに設置するなど、市民から要望が多かった「子どもたちがのびのびと遊べる場所」を整備します。

■地域子育て支援拠点事業 2956万円

4月9日にオープンする新たな子育て支援拠点施設「このゆびとまれ」。子育ての楽しさを共有することで、育児不安の解消や軽減につなげるため、市が直接運営します。

水郷柳川の風情や快適さに共感し人を惹きつける **まちづくり**

■防犯カメラ設置補助金 500万円 **New**

犯罪を防止し、安全安心なまちにするため、防犯カメラを設置する行政区などに補助金を交付します。

■水郷柳河掘割地区整備事業 1億1751万円

市の玄関口の西鉄柳川駅周辺地区、観光拠点の沖端水天宮周辺地区などの拠点機能を強化。また、柳川らしい景観整備を通じたさまざまな取り組みを行い、にぎわいを創出します。



柳川の歴史・文化・風土に誇りと愛着を持つ **ふるさとづくり**

■水辺のキャンプ事業 100万円 **New**

掘割沿いにある施設や公園で、キャンプの楽しみ方、カヌーやサップの乗り方などを学ぶ場を提供します。独自の地域資源「掘割」と共存する住環境の魅力を高め、地域の活性化につなげます。

■市民文化会館自主事業実行委員会補助金 1000万円

有名アーティストをはじめとした鑑賞事業などを実施します。また、今年は詩聖北原白秋没後80年。改めて功績を称える事業を予定しています。

柳川の地域資源や産物を誇れる **しごとづくり**

■漁港機能保全事業 5010万円 **New**

中島漁港の浚渫工事を実施します。浚渫によって、漁船が港に出入りする時間の制約を緩和します。

■高収益型園芸産地育成事業補助金 1億9193万円

園芸農業生産額の増大などを図るため、先進技術の導入や省力機械などの整備に補助金を交付。収益が高く活力ある園芸産地を育成します。



問い合わせ
☎ 73・7777

柳川市民文化会館

【開館時間】午前9時～午後10時、月曜休館

水都やながわ information



水都やながわの公式 YouTube ^{ユーチューブ} はご覧になりましたか。ぜひチャンネル登録をお願いします。



市民文化会館開館記念

NHKのど自慢 7月3日(日)開催決定

「NHK のど自慢」が市民文化会館にやってきます。「歌で思いを届ける！」をテーマに、柳川の元気を全国に届けましょう。出場者や観覧者の募集は、詳細が決まり次第、市民文化会館の公式サイトなどでお知らせします。



- 会場 白秋ホール
- 司会 おだまりせん 小田切千アナウンサー



「水上に浮かぶ柳川の舞台」
掘割と一体となった空間に評価集まる

文化会館が県の建築賞で最高賞

市民文化会館「水都やながわ」が、第34回福岡県美しいまちづくり建築賞で最高賞の大賞を受賞しました。これは、個性的で地域の景観に貢献する優れた建築物を県が表彰するもの。コンセプト「水上に浮かぶ柳川の舞台」の通り、同館の大きな特徴となっている、掘割と一体となった開放感ある空間などが高く評価されました。今回評価を受けた空間はもちろん、県内トップクラスの高い音響性能を誇る大小2つのホールも自慢の同館。まだ訪れたことがない人は、ぜひ気軽に足を運んでください。



©Yousuke Harigane



駐車場いっぱいにはチョークで思いっきり絵を描こう

チョークアート in やながわ

文化会館の西側駐車場が大きなキャンバスに。いろんな色のチョークを使って、普段は体験できない大きさの絵を思いっきり描くことができます。申込方法など詳しくは、市民文化会館の公式サイトで確認できます。

- 日時 5月4日(水・祝)、午後1時～午後5時
- ※雨天の場合、5月7日(土)に延期します。
- 料金 1人500円(チョーク代含む)



映画「雨に唄えば」のダンスシーンを再現

5月開講のダンス講座受講生募集



全6回の講座です。講師は、演劇家の加賀田美沙子さん(写真上)。詳しくは、市民文化会館の公式サイトで確認してください。



- 日時 5月18日、25日、6月1日、8日、22日、29日(全て水曜日)、午後7時～8時
- 対象・料金 小学3年生以上、各回1人500円(小学2年生以下は保護者同伴であれば見学可能)

世界各国の伝統料理やアレンジ料理が集結 せかいのごはんマルシェ



本場中国の餃子やタイのカレーなど、世界各国の料理を提供する県内店舗が文化会館に集結します。各国自慢の逸品を文化会館で堪能ください。各店舗ごとのメニューや料金は、市民文化会館の公式サイトで確認してください。



- 日時 5月8日(日)、午前11時～午後3時

前回子どもに大好評だったイベント第2弾

こっぴりーの音楽会 Vol.2



前回の音楽会

- 日時 5月8日(日)、午後2時開演(開場は1時間前)
- 入場料(全席指定) 一般2000円、3歳以上小学生以下500円、3歳未満はひざ上1人無料(0歳から入場可)
- 前売券販売 市民文化会館、イープラスで販売中

suito 定例イベント

詳しくは、同館の公式サイトで確認できます。

第3金曜 ロビーコンサート

- 日時・料金 4月15日(金)、午後7時～(約60分)、無料
- 出演 原田貴子、池上恭代



第3水曜 リトミックひろば

- 日時・料金 4月20日(水)、①午前10時～②午前11時～(各30分)、1組500円





家族で春のむつごろうランドを楽しもう

4月17日(日) 柳川産あまおうを堪能できるイベントを開催



柳川むつごろう会は、6回目となるにぎわいイベントを開催します。今回は、柳川産のあまおうを使ったイベントが盛りだくさん。感染対策を徹底して開催します。内容によっては事前予約が必要です。詳しくは同会の公式サイトで確認してください。多くのご来場をお待ちしています。

- 日時 4月17日(日)、午前10時～午後3時
 - 会場 柳川むつごろうランド一帯
 - 内容 いちご大福づくり体験、ピザ作り体験、あまおう販売、カヌー体験、ドローン体験、キャンピングカー展示、グランピング見学、軽トラ市など
- ※天候や新型コロナウイルスの感染状況によって、内容が中止や変更になることがあります。

【問】同会事務局(午前9時～午後5時、月曜定休、☎72・0819)



いちご大福づくりや軽トラ市など盛りだくさん

くもで網体験とムツゴロウ釣り体験を4月15日から開始

柳川むつごろう会は、1年を通してさまざまな体験を実施しています。4月15日からは、くもで網体験とムツゴロウ釣り体験を開始。家族やグループで気軽に



くもで網

有明海を楽しむことができます。申込方法など、詳しくは同会の公式サイトで確認してください。

- くもで網体験 ▷対象=小学生以上(18歳未満の場合は、18歳以上の人の同伴が必要)▷料金=1時間3000円(インストラクター代含む)
- ムツゴロウ釣り体験 ▷対象=小学4年生以上(18歳未満の場合は、18歳以上の人の同伴が必要)▷料金=1時間あたり1人800円、インストラクター代1時間あたり1500円

市過疎地域持続的発展計画(案)に対する意見を募集中

募集期間は4月20日まで

令和2年に実施した国勢調査の結果で、旧大和町に加えて旧柳川市が過疎地域として追加指定されました。そのため市は、「柳川市過疎地域持続的発展計画(案)」を策定。この計画は、過疎地域の抱える課題を解決するための方針や事業を示すものです。この計画に沿って、今後、国や県の財政支援を受けて、持続的な発展を目指していきます。広く市民の皆さんの意見や提言などを反映させるため、計画案に対する意見を募集します。

- 募集期間 4月20日(水)まで
 - 閲覧場所 市役所柳川庁舎3階企画課、大和・三橋庁舎市民サービス課、各コミュニティセンター、あめんぼセンター、総合保健福祉センターなど(それぞれ閉庁、閉館日は閲覧不可)。
- ※市公式サイトでも閲覧できます。



意見募集

- 意見を提出できる人 ▷市内に住んでいるか、市内に通勤・通学している人▷市内に事務所や事業所がある個人や法人、団体など
 - 提出方法 閲覧場所に備え付けの意見等申出書に必要事項を記入し、市企画課企画係(〒832-8601、本町87番地1、FAX74・5520、電子メール kikaku@city.yanagawa.lg.jp)へ直接か郵送、ファックス、メールのいずれかで提出
 - 意見の取り扱い 提出された意見は、市の考え方とともに市公式サイトで公表
- ※同計画に関する賛否の結論だけを示したものや、関係のない意見には市の考えを示さない場合があります。※意見を公表するときは意見を提出した人の個人情報掲載しない他、目的以外に使用しません。
- 【問】同係(☎77・8423)

住宅用太陽光発電システム設置費を補助

最大8万円を補助 申請は必ず工事着工前に



太陽光発電

市は、国が目指す脱炭素社会実現に向けて、住宅に太陽光発電システムを設置する個人を対象に補助を実施します。

- 補助金額 太陽光発電システムの最大出力値1kw当たり2万円、上限8万円
- 対象者 市内で自分が住むための住宅(店舗、事務所などの併用可)に10kw未満の同システムを設置する人や、自分が住むために未使用の同システムが設置された住宅を購入する人で、次の全ての要件を満たす人▷同システムの設置工事後に電力会社と電力受給を始め、1カ月以内か来年3月25日のいずれか早い日までに実績報告書を提出できる人▷市に住民登録をしている人または住民登録する予定の人▷市税(国民健康保険税を含む)の滞納がない人
- 注意点 すでにこの制度で補助を受けた人は対象外。また、市からの交付決定前に工事を着工したり、設置



済みの建売住宅を引き渡されたりした場合も対象外

- 申請方法 4月1日(金)から、柳川庁舎2階生活環境課へ書類一式を直接提出(郵送不可)。書類は同課や市公式サイトから入手できます

【問】同課環境係(☎77・8485)

合併処理浄化槽の設置に補助金を交付

工事着工前に申請し、年度内に設置が完了する人が対象

市は、掘割や河川の水質環境を守るため、合併処理浄化槽の設置を推進しています。住居に合併処理浄化槽を設置する人に予算の範囲内で補助金を交付します。補助金額は、右の一覧表で確認してください。

- 対象者 申請者が居住している個人の住宅や居住者がいる共同住宅への設置、地域公民館に合併処理浄化槽を設置する人(販売目的や店舗、事業所などは対象外)
 - 注意点 次の条件を全て満たす合併処理浄化槽設置工事のみ補助金を交付します▷工事着工前に補助金を申請▷工事を開始する年度内に必ず設置が完了する
- ※下水道事業計画区域は補助の対象外。補助の対象地域や申請方法など詳しくは、市公式サイトで確認するか市生活環境課へ問い合わせください。



合併浄化槽

■契約書に「法定検査」が入っているか確認を
浄化槽法は、浄化槽管理者(設置する人)に保守点検・清掃・法定検査の3つの義務を定めています。多くの世帯で、この3つをまとめて業者と維持管理業務委託契約を結んでいます。契約書の中に「保守点検・清掃」

■補助金額一覧表

区分	補助限度額	
5人槽 (延べ床面積 130㎡以下)	新築	33万2000円
	改築(設備撤去なし)	53万2000円
	改築(設備撤去あり)	63万2000円
7人槽 (延べ床面積 130㎡超)	新築	41万4000円
	改築(設備撤去なし)	61万4000円
10人槽 (二世帯住宅・ 居住者がいる共同 住宅等の改築)	改築(設備撤去あり)	71万4000円
	新築	54万8000円
	改築(設備撤去なし)	74万8000円
	改築(設備撤去あり)	84万8000円

※100人槽を超える場合は、補助対象外。設備撤去がある場合の対象は、50人槽以下

と併せて「法定検査」が入っているか確認し、入っていない場合は契約業者へ問い合わせください。また、浄化槽を使わなくなったときは、南筑後保健福祉環境事務所へ連絡してください。

【問】同課浄化槽推進係(☎77・8483)

資源物の正しい分別方法を再確認しよう



シリーズ「ごみ減量をいかにして成功させるか」④

皆さんの協力のおかげで、プラスチックの収集量が増加しています。しかし、袋の中身を調べるときちゃんと分別ができていないことがあります。プラスチックではないものが混入すると、その選別にかかる費用が増えます。また、発火などの事故の原因になるので、適切な分別をお願いします。分別方法は全世帯に配布している「ごみの分け方・出し方辞典」やごみ分別アプリで検索できます。【問】市生活環境課 (☎ 88・8933)



分別を間違いやすいのはおもちゃとリチウム電池

ネジや電池が入っているおもちゃはプラスチックには分別せずに、缶・金属の日やビン・ガラスの日に出しましょう。また、リチウムイオン電池が入っている製品は、処理過程で火災の原因になり、とても危険です。月後半のびん・ガラスの日の「乾電池・充電電池類」に出してください。

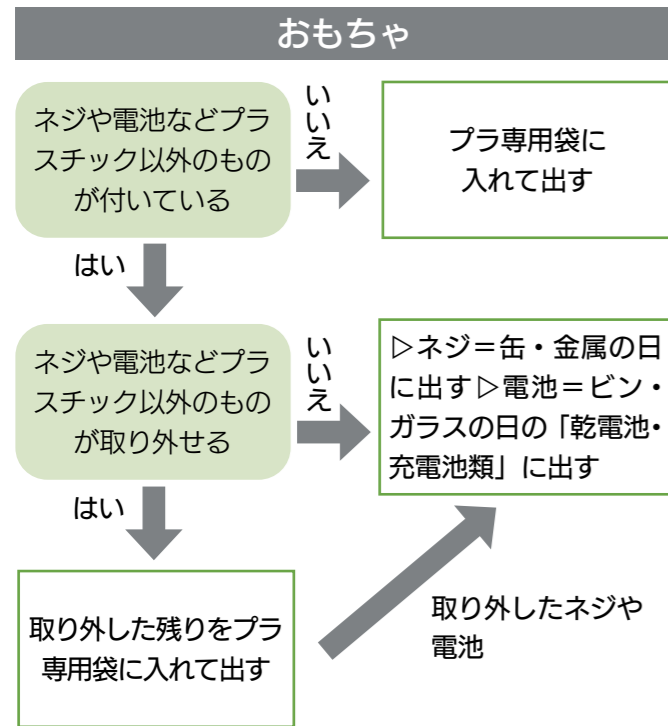

廃棄物対策課は生活環境課に統合

4月から廃棄物対策課は市役所柳川庁舎2階の生活環境課へ統合します。連絡先が変わるので注意してください。

- ごみの分別や収集ルート、回収漏れに関する相談=市生活環境課リサイクル推進係 (☎ 88・8933)
- 可燃ごみの直接持ち込みや施設見学に関する相談=有明ひまわりセンター (☎ 75・1766)

リチウムイオン電池が入っている製品

リチウムイオン電池などプラスチック以外のものが取り外せる

▷電池=ビン・ガラスの日の「乾電池・充電電池類」に出す▷残り=プラスチックのみをプラ専用袋に入れて出す

販売店やメーカーに問い合わせる

主な製品
▷電子タバコ(本体)
▷スマートフォン▷電動歯ブラシ▷電気シェーバーなど

2月の可燃ごみの量

柳川市 966トン	みやま市 350トン
--------------	---------------

2月の市内の可燃ごみの量は966トン(前年同月1137トン)でした。前年同月と比べて14%以上の削減。1000トン以下になったのは合併後初です。可燃ごみの割合は、柳川市73%:みやま市27%でした。3月から有明ひまわりセンターの建設費負担割合を決める可燃ごみの測量が始まっています。引き続きごみの分別にご協力をお願いします。

有明ひまわりセンターで竣工式



2月19日、新ごみ焼却施設「有明ひまわりセンター」で竣工式がありました。有明生活環境施設組合長の金子市長をはじめ、みやま市の松嶋市長や藤丸敏衆議院議員、地元関係者など約70人が出席。式では、金子市長が「ごみ焼却施設としての利用だけでなく、環境学習の場としても活用してほしい」とPRしました。

柳川とおき歴史の話—立花宗茂外伝—第8回

【問】市観光課観光推進係 (☎ 77・8563)



「愛嬌挨拶」に秘められた立花宗茂の思いとは!?

「えいぎょうえいさつ、なかのよかごと」

毎年旧暦10月(亥の月)の、最初の亥の日に、柳川では現在でも、「愛嬌挨拶」と呼ばれる伝統行事が行われています。

この日、各家庭やお店では、玄関付近の部屋や上り口に台や膳を置き、そこへ一升枴や大皿を山盛りにした赤飯が供えられます。飯の上には、白菊や黄菊を飾る習わしがあり、さらには大皿や鉢に盛った膾も出されるそうです。

準備が整う頃、表から冒頭の節を歌いながら、町の子どもたちが手を取り合って、各家を訪ねてきます。子どもたちは、備え付けられた大きな柳箆を使って、赤飯や膾を手の甲に乗せ、各々、それをいただく、また同じように「えいぎょうえいさつ——」と歌いながら、次の家を訪ねていきます。

昔から、柳川のみならず日本各地では、「亥の子」の節句が

ありました。ちょうど秋の収穫期にあたり、餅をついて実りを祝うのははじまりとされていますが、柳川の風習は独特のもの。実はこの「愛嬌挨拶」は、立花宗茂の体験をもとに、始まったものと伝えられてきました。

関ヶ原の戦いで、自らは東軍の大津城を開城させながら、宗茂不在の西軍が「まさか」の完敗を喫してしまいました。宗茂は加藤清正らの説得を受けて、柳河城を明け渡し、牢人の境遇となります。

降るごとく持ち込まれる仕官の話のごとく蹴り、そのうえで宗茂は、京や江戸で牢人生活を送るのですが、この間の挿話として、牢々の主人宗茂につき従ってきた家臣との、逸話が伝えられています。

宗茂は自ら働きに出ません。家臣たちが代わりに仕事をし、牢人の主人を養ったのですが、ときに困窮することも。主従が江戸へ向かう道中、



愛嬌挨拶で提供する赤飯と膾

ちょうど「亥の子」の節句になったのですが、あいにく茶碗も箸も持ち合わせがありません。

仕方なく、家臣が炊いた赤飯を、あり合せの枴に盛り、柳を削った箸で、宗茂は飯を自らの手の甲に受けて食べ、その箸を家臣に渡して、各々に食べさせ、主従でささやかに節句を祝ったことがあったといわれています。

元和6(1620)年、柳河藩10万9千余石の大名へ復帰し

た宗茂は、苦しかった頃の体験を忘れぬように、と「亥の子」節句には、先のような作法をとるようになったのだとか。

それが城下にも伝わり、宗茂を慕う領民は、「愛嬌と挨拶、仲のよいことが大事だ」と唱え、「亥の子」の節句を祝うようになった、といわれています。

(つづく)

■文||加来耕三

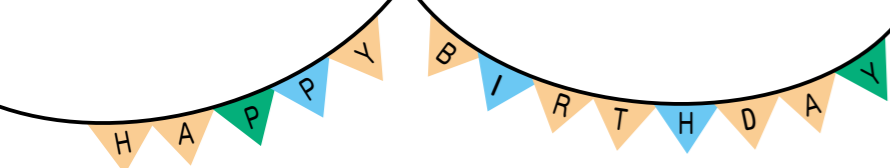

もちふみデビュー 4月

はじめてのお誕生日おめでとう

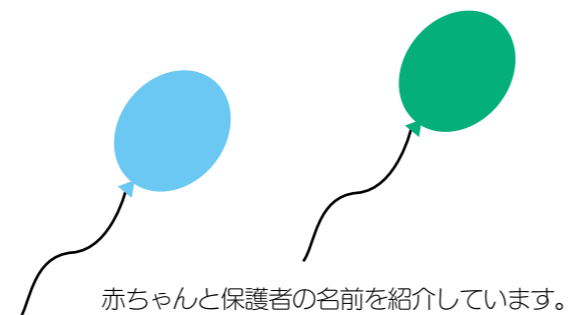

赤ちゃんとお保護者の名前を紹介しています。

4日
伊藤 紫音ちゃん
嘉孝(佃町)



笑顔ニコニコ紫音くん♪

4日
古賀 玄暉ちゃん
浩(柳河)



元気にすくすくと育ってね★

5日
持永 律希ちゃん
裕樹(西浜武)



お兄ちゃんと仲良く、元気に育ってね!

7日
山田 悠介ちゃん
哲哉(藤吉)



1歳おめでとう。これからも元気に育ってね

8日
大塚 望々ちゃん
雄太(木屯)



もっともっと大きくなあれ

9日
金子 美月ちゃん
満(東蒲池)



誕生日おめでとう元気に育ってね!

10日
荒巻 明那ちゃん
昭平(吉原)



食べるの大好き!!!

12日
梅崎 聖生ちゃん
照亮(圃)



1歳おめでとう♪強たくたくましく成長してね!

15日
棚町 咲彩ちゃん
健成(垂見)



いつもたくさん笑顔ありがとう☆

21日
大橋 侑真ちゃん
弘治(上町)



いつも笑顔ありがとう♪1歳おめでとう!



27日
田中 汰旺ちゃん
恭平(西浜武)



祝1歳!笑顔いっぱいすくすく育ってね☆

28日
森田 琢磨ちゃん
健士郎(大浜町)



笑顔をとくさん見せてね

30日
志岐 実乃里ちゃん
公誓(豊原)



いつも笑顔ありがとう♪元気に育ってね

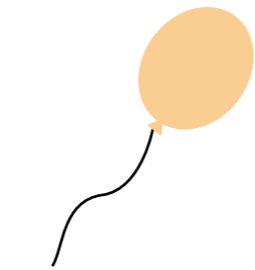

もちふみデビュー申込方法

- 対象 満1歳の誕生日を迎える市内在住の赤ちゃん
- 応募方法 右のQRコードを読み取り、ふくおか電子申請サービスから簡単に応募可。また、市役所柳川庁舎3階企画課でも直接申し込みができます。写真(裏面に名前記入)

または写真データと赤ちゃんの名前(ふりがな)、保護者1人の名前(ふりがな)、住所、電話番号、一言コメント(20文字以内)を書いて持ってきてください

- 応募締切 5月生まれば4月11日(月)
- 【問】市企画課広報広聴係 ☎77・8425



すくすく

子育て掲示板

4月

教室や健診などの最新情報は子育てアプリで確認できます。
【問】市子育て支援課母子包括支援係 ☎77・8170



母子健康手帳交付

平日の開庁時間であればいつでも受け付けます。
●持ってくるもの 妊娠届出書、マイナンバーと本人確認ができる書類など

赤ちゃんサロン

育児の悩みや疑問などの意見交換や助産師からのアドバイスが受けられます。

日程	会場	時間
5日(火)	水の郷「和室」	10:00～11:30
●対象 市内在住の子育て中の人や妊娠中の人		

親子教室(要予約・定員10組)

日程	会場	時間
6日(水)	水の郷	10:00～11:30
20日(水)	「診察指導室」	
●対象 市内在住の言葉や発達が心配な1歳以上の幼児とお保護者		

ゆりかごサポート(要予約)

育児の相談に小児科医や助産師が応じます。

日程	会場	時間
12日(火)	サンブリッジ	13:00～15:00
●対象 市内在住の3カ月までの乳児とお母さん		

離乳食教室(要予約)

日程	会場	時間
15日(金)	水の郷「和室」	10:00～11:30
●対象 市内在住のおおむね5カ月以上の乳児とお保護者		

乳幼児健康診査

対象	日程	持ってくるもの
4カ月児(R3年12月生)	個別に通知	個別に通知
10カ月児(R3年6月生)	個別に通知	個別に通知
1歳6カ月児(R2年9月生)	14日(木)	母子健康手帳、アンケート、安全チェックリスト(事前に記入)
3歳児(H31年3月生)	7日(木)	母子健康手帳、アンケート、安全チェックリスト(事前に記入)、健診
3歳児(H31年4月生)	5月6日(金)	当日の朝の尿10cc程度※家庭で視力検査を実施してきてください。
※1歳6カ月児健診と3歳児健診のフッ素塗布は当面の間中止します。		
※アンケートの余白に、会場に来る人全員の体温を記入して持ってきてください。		

子どもの目線で危険な物や場所の確認を

窒息や転倒、誤飲など乳幼児の事故は多くが家の中で発生します。事故を防ぐため、日頃から家具や家電など、危険なものや場所がないかを子どもの目線で確認しましょう。QRコードを読み取ると、事故防止のポイントを確認できます。



●すぐにできる対策 ▶カーテンやブラインドのひもが首に絡まないように、子どもの手が届かないところでまとめる▶食品と見た目が似ている洗剤や化粧品は、子どもの手が届かない場所に保管▶洗濯機にはチャイルドロックをかけてふたが開けられないようにする

【問】市子育て支援課母子包括支援係 ☎77・8170



予防接種(医療機関での接種)

種類	対象	回数
麻しん・風しん混合2期	年長児(接種は3月31日まで)	1回
2種混合2期	小学6年生	1回
日本脳炎2期	今年度10歳、11歳、18歳になる人	1回

【問】市健康づくり課健康係 ☎77・8536

講師の先生に教わりながら初めての生け花に挑戦



色とりどりの花で気持ちを明るく 池坊柳川支部生け花体験教室を開催

2月13日、市民文化会館で池坊柳川支部の生け花体験教室がありました。支部創立90周年記念花展にあわせて開催した同教室には16人が参加。参加者は指導を受けながら、市近郊で採れるエメラルドウェーブやカーネーション、ガーベラなど色とりどりの花を生けました。初めて生け花を体験した蒲池小2年の梅崎汐音さん(写真右)は「今日作ったお花はお父さんにバレンタインデーのチョコと一緒にプレゼントしたい」とうれしそうに話しました。

県弁護士会賞受賞を報告した柳城中2年の富永さん(右)



お互いを認め合える社会に 県人権作文コンテストで弁護士会賞を受賞

2月22日、柳城中2年の富永ありささんが、沖教育長へ全国中学生人権作文コンテスト県大会の受賞を報告しました。県内の233校、4万1382編の作品が寄せられた同コンテスト。学校での出来事や自身の経験をつづった富永さんの作品は、「空の色は何色」のタイトルで県弁護士会賞を受賞しました。受賞を報告した富永さんは「読んでくれた人を勇気づけたいという思いで作文を書いた。お互いを認め合える社会になってほしい」と作品に込めた思いを話してくれました。

ワシなどカラスの天敵の声を使う作戦を説明する高校生



市民と協働して課題の解決を目指す 今回から高校生部門を新設

市民と市が協働して地域課題の解決を目指す「市民協働のまちづくり事業」。その公開プレゼンテーションと報告会が2月27日、水の郷で開かれました。当日は4団体が新規事業を発表。5団体が継続事業の成果などを報告しました。また、今回から新設された高校生部門では、伝習館高校が「カラスによる被害を減らすプロジェクト」を提案しました。採択結果など詳しくは、市公式サイトで確認できます。



掘割でゴミを拾い上げる参加者



きれいな掘割を次の世代へ 城堀の水落ちに併せて清掃を実施

江戸時代から続く柳川の伝統行事「水落ち」が、2月15日から24日まで行われました。これは旧城下町地区の掘割を良好な環境に保つため、城堀の水を抜いて、川底の清掃と日光消毒をする、年に一度の大切な伝統行事。水落ち期間中に毎年実施していたクリーンアップ大作戦は、コロナの影響で中止でしたが、2月20日には地元住民や市職員らが、掘割に入って鎌で藻を刈ったり、川底に沈むゴミを拾い上げたりしました。

まちかどレポート

身近な話題などお知らせください。情報をお待ちしています。
【問】企画課広報広聴係(☎77・8425)

出店や体験に来場者にぎわう 商工会議所青年部がYEG.fesを開催

柳川商工会議所青年部は3月12日、YEG.fesを市民文化会館とからたち文人の足湯公園の2会場で開催しました。同館では、キャンプやBMX、ドローン、ラジコンなど日頃できない体験に、子どもから大人まで多くの人が集まっていました。また、足湯公園は、村をイメージして作られた空間の中に、たこ焼きやポテトなどの飲食店や雑貨屋など60店以上が出店。当日は、陽気に誘われた約4000人の家族連れでにぎわいました。



【上】60以上の出店が登場した足湯公園
【下】文化会館でBMXを体験する参加者

滑らかになるようにヤスリでスプーンを磨く参加者



親子で楽しくスプーン作り 市民文化会館アート体験

市民文化会館で、定期的に行われているアート体験。3月12日には木製スプーン作りが行われ、13組29人の親子が参加しました。参加者は講師から作り方を教わった後、スプーン作りを開始。かたどった木を3種類のヤスリで磨き、クルミをつぶして出てくる油を使って塗装しました。親子で参加した竹井優貴ちゃん(5歳)は、「アート体験に初めて参加して楽しかった。作ったスプーンで大好きなカレーを食べたい」と笑顔で出来上がったスプーンを見せてくれました。

年に一度給食に登場するイチゴに笑顔を見せる児童たち



赤くて大きいイチゴに笑顔 市内小中学校にあまおう5372個提供

3月4日、市内全ての小中学校の給食に柳川で採れたイチゴ「あまおう」が提供されました。これはJA柳川と市で構成する農業振興活性化協議会が、地域で採れた特産品を子どもたちに食べてもらい、地産地消を進めようと取り組んでいるもの。児童や生徒に1人1個ずつ、合計5372個ものあまおうが給食に並びました。大和小学校では新鮮なあまおうに児童は大喜び。1年生の児童は「赤くて甘くておいしかったので、家でも食べたい」とご満悦でした。

4月の発注情報

市からの公告予定の建設工事などは、次のとおりです。

◆4月8日公告

▷両開・皿垣開漁港浚渫工事

※設計業務の進捗状況によって延期になることがあります。繰り上がることはありません。

電動生ごみ処理機やコンポストの購入費を補助

市は、生ごみを減らすため、市内の店舗で購入した電動生ごみ処理機などの購入費を予算の範囲内で補助しています。柳川庁舎生活環境課、大和・三橋庁舎市民サービス課で申請してください。詳しくは、市公式サイトで確認できます。



生ごみ処理機購入費補助

□電動・手動生ごみ処理機 (1世帯1台まで)

●補助額 購入費の3分の2(上限5万円)

●申請方法 購入前に見積書、印鑑を持って市へ申請。購入後の申請は不可



電動生ごみ処理機

□コンポスト (1世帯2個まで)

●補助額 購入費の3分の2 (1個につき上限4000円)

●申請方法 購入後に印鑑、通帳、領収書、使用説明書(パンフレット)を持って市へ申請

□EMバケツ (1世帯2個まで)

●補助額 1個につき上限2000円

●申請方法 購入後に印鑑、通帳、領収書、使用説明書(パンフレット)を持って市へ申請

【問】生活環境課リサイクル推進係 ☎88・8933

※詳しくは市公式サイトで確認してください。
【問】同係 ☎77・8837



クラブ助成

優良運転者等表彰の申請を受け付け

●表彰 ①九州管区警察局長・九州交通安全協会会長連名表彰 ②全日本交通安全協会会長表彰 ③警察本部長・県交通安全協会会長連名表彰
※各表彰の資格などは、柳川

市交通安全協会事務局へ問い合わせてください。
●受付期間 ①②4月1日(金)～20日(水) ③4月1日(金)～28日(木)
●受付場所 柳川市交通安全協会事務局(柳川警察署内)
●申請に必要なもの 運転免許証、印鑑、手数料670円
【問】同局 ☎72・6495

不動産の無料相談
●日時 4月21日(木)、午後1時～3時
●会場 市役所柳川庁舎
●申込方法 4月14日(木)までに県宅建取引業協会県南

相談

◆お詫びと訂正
広報やながわ3月15日号の4ページで紹介した名前に誤りがありました。お詫びして訂正します。
【誤】石川 瑞菜
【正】石川 瑞奈

認定補聴器専門店 ふれあい補聴器 柳川店 柳川市京町83-2 ☎85-1700 時短営業中 10:00~16:00 日曜 10:00~14:00 時間外は予約制です 定休日 水曜・祝日 リアルタイム字幕対応店

認知症予防の最大のカギは「耳の聞こえ」にあることご存じですか?



広告

お知らせ

i 知って役立つ お知らせ 掲示板

最新の情報は市公式サイトでご確認ください。また、テレビのdボタンや公式SNS、アプリでも情報発信しています。



固定資産税課税明細書で所有資産の確認を

市は、令和4年度固定資産税課税明細書を発送しています。この明細書は、1月1日時点で所有している固定資産の課税内容を記載。なお、土地は登記面積より課税面積が少ない場合がありますが、国土調査がおおむね完了したため、来年度には課税面積を登記面積に変更します。内容をよく確認して、大切に保管してください。また、納税通知書は5月に郵送します。納付月は5月、7月、9月、12月の年4回です。

3月まで「さくらね」無料不妊手術事業に参加

「野良ネコの被害で困っている」「野良ネコを助きたい」といった相談が寄せられています。市は野良ネコ対策のため、今年度も「さくらね」無料不妊手術事業に参加しています。これは、野良ネコに不妊治療をして、繁殖を抑えることで殺処分減少につながる活動です。不妊手術によって発情がなくなり、ふん尿被害や騒音被害の軽減にもつながります。治療が終わったネコは、その印として耳先をサクラの花びらのようにV字にカットします。活動の詳

【問】市税務課固定資産税係 ☎77・8456

細は、公益財団法人とうふつ基金の公式サイトで確認するか、市生活環境課へ問い合わせください。
【問】同課環境係 ☎77・8485



さくらね

水郷柳川水まつり今年9月に開催

詳細は決まり次第、公式サイトや広報紙でお知らせします。

●日時 9月18日(日)

●会場 からたち文人の足湯公園、市民文化会館(屋外)ほか

【問】水郷柳川の水の祭典実行委員会事務局(市企画課内) ☎77・8423

少年スポーツクラブ助成

●対象 市内の小中学生10人以上と20歳以上の指導者1人以上で構成され、年間を通して活動する非営利のクラブ
●助成額 1クラブ2万円
●申込方法 4月28日(木)までに、申請書と必要書類を三橋庁舎2階生涯学習課スポーツ推進係へ提出。申請書は市公式サイトから入手可

支部へ電話で申し込み
【問】同支部 ☎85・7308

4月から国民年金保険料と年金額が改定

■第1号被保険者の国民年金保険料

4月から国民年金保険料の月額が、1万6610円から1万6590円になります。国民年金は、20歳で加入して60歳になるまでの40年間、保険料を納めることが義務付けられています。40年間納めると65歳から老齢基礎年金を生涯満額で受け取れます。

国民年金は、老後の収入源となるだけでなく、障害年金や遺族年金など、私たちの生活を支えてくれる大切な保障制度です。保険料を納め忘れると、将来、受け取る年金額が減ったり、受けられなくなったりすることがあるので、注意してください。

(令和4年度受取年金額)

	受取額
老齢基礎年金額(満額)	年額77万7800円
障害基礎年金額	1級 年額97万2250円
	2級 年額77万7800円
遺族基礎年金額	年額77万7800円

【問】大牟田年金事務所 ☎52・5294、市健康づくり課 ☎77・8503、大和・三橋庁舎市民サービス課

ウクライナへの支援のため 市で募金箱を設置

市はウクライナでの人道危機対応や避難民を受け入れる周辺国などの救援活動を支援するため、募金箱を設置します。



- 設置場所 ①市役所柳川庁舎、大和庁舎、三橋庁舎②市民文化会館、水の郷
- ※①は土日祝日を除く午前8時30分から午後5時まで②は休館日を除く開館時間中
- 設置期間 5月31日(火)まで
- 【問】市福祉課 (☎77・8514)

ソフトバンクホークス戦 無料招待券を配布

筑後七国と福岡ソフトバンクホークスの地域連携協定の一環として、PayPay ドームで開催される試合の無料招待券を配布します。

- 配布時間 午前8時30分～、なくなり次第終了
- 配布会場 市民体育館
- 対象 高校生以上の市民

観戦日時	配布日
① 4月7日(木)、オリックス戦	4月4日
② 4月14日(木)、千葉ロッテ戦	4月9日
③ 4月28日(木)、埼玉西武戦	4月9日
④ 5月5日(木・祝)、オリックス戦	4月10日
⑤ 5月11日(水)、埼玉西武戦	4月10日
⑥ 5月20日(金)、千葉ロッテ戦	4月10日

- ※④は午後1時、①②③⑤⑥は午後6時試合開始です。
- 配布枚数 ①④各400枚②200枚③300枚⑤⑥100枚、試合ごとに1人4枚まで(先着順)
- 【問】市生涯学習課スポーツ推進係 (☎77・8837)

家族のお葬式 社会福祉法人・大牟田市福祉事業協会 柳川事業部

いつでも、どなたでも安心価格 **民生館柳川斎場**

式場見学会 開催中 祭壇価格 **5.5万円**より

無料事前相談も承っています

全てのお葬儀・法事に関するどんなささいなことでもお気軽にお問い合わせください!

社会福祉法人・大牟田市福祉事業協会 柳川事業部 総合葬祭 民生館柳川斎場 柳川市三橋町今古賀49-3 TEL.0944-32-8171

【問】

お薦めの「よかもん」を 募集します



市内で生産、製造される優れた加工食品や工芸品で、柳川ブランドにふさわしい商品を募集しています。人にお薦めしたい柳川自慢の逸品や、「これぞ柳川」といった商品をぜひ推薦してください。推薦された中から審査を通過した商品は、「柳川ブランド(よかもん～柳川)」に認定され、販売促進に向けた支援が受けられます。

- 推薦資格 自薦他薦問わず、誰でも応募可能
- 推薦対象 市内の事業者が生産や加工、開発した加工食品と工芸品で、お土産や贈り物となるもの。ただし、1年以上の販売実績があるものに限る
- 推薦方法 柳川ブランド推進協議会のウェブサイトより推薦するか、市役所各庁舎や観光案内所、柳川よかもん館、市民文化会館などにある推薦用紙を投函箱に投函。または、商品名、生産・製造者名、店名、推薦理由を記入して、同協議会事務局(〒839・0293、大和町鷹ノ尾120、FAX76・1170、メール yokavanmou-0930@city.yanagawa.lg.jp)に郵送、直接提出、ファックス、メールのいずれかで推薦
- 推薦期間 4月1日(金)～5月6日(金)
- 【問】 同局(市商工・ブランド振興課内 ☎77・8722)

募集

空室となつている 市営住宅の入居者を募集

市営住宅の入居希望者を募集します。詳しくは、市公設サイトか市役所各庁舎で配布する募集要項を確認してください。



- 募集要項配布・申込期間 4月4日(月)～14日(木)の平日午前8時30分～午後5時
- 募集予定団地
 - ▽一般世帯向けⅡ筑紫団地、鷹園団地(鷹ノ尾)、江曲団地
 - ▽子育て世帯向け(小学校入学前の子どもがいる世帯)Ⅱ中山団地
- 入居申込資格 次の全てに該当する人
 - ①市内に住んでいるか勤務している②同居か同居予定の家族がいる。ただし60歳以上の高齢者や障がい者などは単身でも可(常時介護が必要な人

で居宅介護を受けられない場合は申込不可)。単身の場合は身元引受人が必要③入居者全員の所得の合計が基準額以下であること④住宅に困窮していることが明らかである⑤独立で生計を立て、入居者と同年以上の所得がある連帯保証人がいる⑥申込者と同居予定の人に市税の滞納がなく、かつ暴力団員でないこと⑦住宅の敷金(家賃3カ月分)、駐車場の保証金(駐車場使用料の3カ月分)、毎月の家賃を払うことができる人

- 申込方法 入居申込書、住居費
- 支給額(月額) Ⅰ単身世帯Ⅱ6万円Ⅲ2人世帯Ⅳ8万円Ⅴ3人以上の世帯Ⅵ10万円
- 支給期間 3カ月間
- 申込方法 6月30日(木)までに市生活支援課支援係(〒832・8601、本町87番地1)に郵送か直接窓口へ申し込み。申請書は同係や市公設サイトで入手可
- 【問】同係(☎77・8171)



自立支援金

コロナ関連

- 生活困窮者自立支援金の申請期間延長
- 支給対象 Ⅰ初回給付Ⅱ社会福祉協議会が実施している総合支援資金の初回貸付と緊急小口資金を借り終わったか、6月までに借り終わる世帯Ⅲ再支給Ⅳすでに自立支援金の初回受給が終了した世帯※収入要件や資産要件などがあります。
- 支給額(月額) Ⅰ単身世帯Ⅱ6万円Ⅲ2人世帯Ⅳ8万円Ⅴ3人以上の世帯Ⅵ10万円
- 支給期間 3カ月間
- 申込方法 6月30日(木)までに市生活支援課支援係(〒832・8601、本町87番地1)に郵送か直接窓口へ申し込み。申請書は同係や市公設サイトで入手可
- 【問】同係(☎77・8171)

図書館

- 4月の休館日 三橋を除く全館の休館日は月曜日(三橋は火曜日)。28日(木)は全館休館。29日(金・祝)は両開・昭代・蒲池が休館です。
- あめんぼ春の読書くじ 小学生以下は5冊以上、中学生から18歳までは1冊以上本を借りると、くじを引いてプレゼントがもらえます。
- 期間 4月23日(土)～5月15日(日)

- 対象 18歳以下
- 場所 あめんぼセンター
- 春のおはなし会 絵本の読み聞かせや音楽に合わせた手遊びなどを行います。参加するとシールやプレゼントがもらえます。
- 日時 4月23日(土)、24日(日) 午前11時～、午後2時30分～(約15分)
- 対象 小学生以下
- 場所 あめんぼセンター
- 雲龍こども読書プレゼント 期間中に本を3冊借りると

- プレゼントがもらえます。
- 期間 4月23日(土)～5月31日(火)
- 対象 小学生以下
- 場所 雲龍図書館
- 【問】図書館本館(☎74・4111)

保健福祉センター

- 4月の休館日
- 水の郷 月曜が休館
- まほろばやまと Ⅰ保健福祉センターⅡ土日、祝日Ⅲ老人福祉センターは第2・4除く日曜、祝日
- 【問】水の郷(☎75・6200)

講座・催し

- 油絵の展示 今村クニ子「あゆみ展」
- 日時 4月6日(水)～10日(日)、午前10時～午後5時
- 会場 市民文化会館
- 入場料 無料
- 【問】久保さん(☎090・4580・2969)
- 和楽器などの楽器奏者が登場「森の音」音楽会
- 日時 4月10日(日)、午後1時～4時(開場は30分前)
- 会場 市民文化会館
- 入場料 無料
- 【問】久保さん(☎090・4580・2969)

●家の中、店舗、倉庫の整理

●廃棄物回収

●確かな実績と安心価格

●応相談 ●やなぼポイントゲット

(株)フカマチ (0944)72-4350

柳川市上宮永町 367-9

【問】

■ 無料相談	
※相談は、中止になる可能性があります。事前に確認をしてください。	
日時、会場、問い合わせ先など	
行政相談	20日(水) = 柳川庁舎、13:30～16:00【問】市民課 (☎77・8472)
法律相談	13日(水) = 柳川庁舎、20日(水) = 大和庁舎、27日(水) = 三橋生涯学習センター、13:00～16:00、各会場先着6人【問】市民課(要予約☎77・8472)
人権何でも相談	5日(火) = 三橋庁舎、26日(火) = 水の郷、13:00～16:00。この他、毎週月～金曜(祝日を除く)、8:30～17:15【問】法務局柳川支局(☎72・2640)
女性相談	14日(木)、10:00～15:00、法務局柳川支局【問】同局(☎72・2640)
年金相談	28日(木) 9:30～16:00、柳川商工会館【問】大牟田年金事務所(要予約☎52・5294)
税務相談	13日(水)、13:30～16:30、柳川商工会館、事業者対象【問】同館(要予約☎73・7000)
筑後若者サポートステーション個別相談	毎月第2・4火曜日、13:00～17:00、三橋庁舎4階、要予約【問】☎0942・30・0087
県子育て女性就職支援センター個別就業相談	毎月第3水曜日、13:30～15:30、三橋庁舎4階、無料託児あり。(同日9:30～11:30、ワークピア大川でも実施)、要予約【問】☎0942・38・7579
県中高年就職支援センター個別就業相談	祝日を除く毎週木曜日、10:00～17:00、三橋庁舎4階、要予約【問】☎092・292・9250
身体障がい者相談会	毎月第2土曜日、13:30～16:00、水の郷、市身体障がい者福祉協会(☎090・1349・5638)
補聴器の無料相談	毎月第2金曜日、柳川庁舎、13:00～14:30【問】市福祉課(☎77・8514)
心配ごと相談	祝日を除く毎月第1・3木曜、13:00～16:00、水の郷【問】市社会福祉協議会(☎72・5347)
健康相談	12日(火)、9:30～11:00、柳川庁舎【問】市健康づくり課(☎77・8536)

■ 在宅当番医

当番医は変更になる場合があります。診療時間帯が医療機関によって異なることがありますので、受診する前に医療機関へ電話してください。また、当番医に合わせて薬局も開局しています。詳しくは、公式サイトを確認してください。



休日当番医

■ 柳川市役所

柳川庁舎 ☎73・8111 FAX74・1374
大和庁舎 ☎76・1111 FAX76・1170
三橋庁舎 ☎72・7111 FAX73・8405
柳川消防署 ☎74・0119
日曜、祝日在宅医案内 ☎74・0111

■ 時間外窓口開庁

▷第2木曜 = 14日、午後5～7時
▷第1・4日曜 = 3、24日、午前8時30分～正午
※柳川庁舎市民課・子育て支援課・健康づくり課で一部の窓口業務を受け付け。3日のみ2階水道課の窓口を開庁

■ 2月の火災件数 (かっこは前年)
件数 2件 (1件) 累計 4件 (2件)

■ 人の動き (2月末の人口・世帯)

人口 63,802人 (前月比 -79)
男 30,307人 (-41)
女 33,495人 (-38)
出生 20人、死亡 80人
転入 109人、転出 128人
世帯数 26,033世帯 (-13)

日程	診療科目、医院名、電話番号
3日(日)	▶内科系 = 川口内科医院 (☎73・2007) ▶外科系 = 龍眼科 (☎73・0880)、ヤナガワ整形外科 (☎85・7455)
10日(日)	▶小児科・内科 = 入江内科小児科医院 (☎62・3552) ▶外科系 = 阿久根眼科医院 (☎72・3376)、柳川病院 (☎72・6171)
17日(日)	▶内科系 = つつみ内科・皮ふ形成クリニック (☎75・3578) ▶小児科 = よこち小児科医院 (☎72・1800) ▶外科系 = 大鶴脳神経外科 (☎64・4130)
24日(日)	▶内科系 = 甲斐病院 (☎73・1217)、長田病院 (☎72・3501) ▶小児科 = 藤野医院 (☎76・0011) ▶外科系 = こにし眼科 (☎75・4110)、星子医院 (☎72・0123)
29日(金・祝)	▶内科系 = 村石循環器科・内科 (☎73・0099) ▶外科系 = 大熊泌尿器科医院 (☎72・5147)、甲斐田医院 (☎72・3435)

【内科救急指定病院】長田病院 (☎72・3501)

子育て

児童手当の手続きは15日以内に

中学校卒業までの児童を養育している人に支給される児童手当は、子どもが生まれたり、他の市区町村から転入したりすると、その翌日から15日以内に手続きが必要で、自営業者や会社社員などは、現住所の市区町村へ申請してください。一方、公務員や臨時

的任用職員などは、勤務先から児童手当が支給されるので、勤務先へ申請が必要です。特に次の場合は、その翌日から15日以内に勤務先と市子育て支援課へ申請してください。▽公務員や臨時的任用職員などになった場合▽退職などにより、公務員や臨時的任用職員などでなくなった場合▽公務員や臨時的任用職員などである場合 ※申請が遅れると、遅れた月分の手当が受けられなくなる

近隣イベント

● 大川市 ▽大川春の木工まつり 4月9日(土)、10日(日)、午前9時～午後6時、大川産業会館(大川市酒見)
● 広川町 ▽苺オートバイミーティング 4月24日(日)、午前10時～午後3時、広川町産業展示会館駐車場(広川町日吉)

ので、注意してください。【問】市子育て支援課児童家庭係(☎77・8522)

児童扶養手当と特別児童扶養手当の額が決定

4月から、児童扶養手当と特別児童扶養手当の手当額が下表のとおり変わります。

● 児童扶養手当と特別児童扶養手当の月額

児童扶養手当	児童1人の場合 = 1万160円～4万3070円(変更前1万180円～4万3160円) ※児童2人のときは5090円～1万170円加算、児童3人以上のときは1人増えるごとに3050円～6100円加算されます。 ※所得額に応じて手当額は異なります。
特別児童扶養手当	▶ 重度障害児(1級) = 5万2400円(変更前5万2500円) ▶ 中度障害児(2級) = 3万4900円(変更前3万4970円)

※各手当とも、定められた額以上の所得があるときは支給されません。

【問】市子育て支援課児童家庭係(☎77・8522)

川柳

今月の入選作品・課題「道」雑詠

父子してひとつの道をめざし行く

河口 廣子(白鳥)

その指から生まれる碗や皿はもうそれだけで文化が匂い立つ。有田の陶芸家、井上萬二の技である。人間国宝の肩書き。その子息もまたその子も白磁を守り継ぐ。「二子相伝」とは厳しさの中にある。 流青

何が待つ胸ときめかず曲がり角
散歩道歩いて元氣チャージする
白秋道あわて床屋が聞こえそう
施設への土産買います道の駅
道端の朽ちた地蔵は微笑んで
ノルマなし気ままに過ごす老いの道
今日もまた歩くこの道彼岸まで
大空に飛行機の飛ぶ道がある
忍耐と仲良く歩く老いの道
振り返る道に落とした悔いの数
文明を駱駝に積んでシルクロード
道なりに行って正解今がある
泣き笑う子らは肩組み帰る道
足止めてしばし脇道こころ干す
ゆっくりでいい転ばぬように決めた道
古の栄枯盛衰人の道
坂道を我が青春は転げ落ち
ゆっくりと雨降る道を振り返る
そこにある希望求めて突き進む
来し方にまさか逆縁彼岸来る

津留和巳 (六合)
宮川規子 (有明町)
浦 哲之 (采)
岡本タマキ (蒲船津)
堤 信子 (血垣開)
大橋ミヨ子 (六合)
野片義博 (隅町)
佐藤輝喜 (明野)
佐藤良子 (蒲生)
古賀幸子 (横山町)
山口房子 (白鳥)
吉開綾子 (筑紫町)
野片博之 (柳河)
山田美代子 (下宮永町)
古賀麗子 (吉原)
藤井芳裕 (鷹ノ尾)
船瀬憲一 (南長柄町)
梅崎省二 (佃町)
松本利香 (古賀)
梅崎三和子 (田脇)

川柳を募集しています。選句者は梅崎流青さん。4月の課題は「爪」雑詠。入選作品は6月1日号に掲載します。

● 応募方法 川柳と明記し、自作、未発表の作品(※1人3句以内)に、住所、氏名、電話番号を書いて、ハガキ、ファクス、メールまたは直接、柳川庁舎企画課広報広聴係(FAX74・5520、メール kouho@city.yanagawa.lg.jp)へ、4月20日(必着)までにお送りください。

爪伸びる怠惰な日々を重ねても

流青

旧柳河藩域の寺院の二重門

市史編集顧問 松岡高弘

四脚門・八脚門・薬医門・楼門など、多くの形式がある中、最も格式が高いのは2階建てで下層にも屋根を設ける二重門です。二重門は主として寺院に設けられ、多くの門が鐘楼門として建設されています。なお、門の呼称は山門・鐘楼門・楼門など、寺院ごとに異なります。

旧柳河藩域の寺院には19棟の二重門が存在し、そのうち、江戸期に建立された門は14棟でした(平成26年度の調査)。現存する最古のものは延享2(1745)年の清水寺山門(みやま市)です。柳川市内で最も古い二重門は文政9(1826)年の専念寺表門です。

二重門は上層の柱配置や下層の屋根の支持方法の違いで以下の3種類に分類できます(写真1・図1)。

A: 上層の柱が下層の柱とは異なる位置にあり、上層の平面規模が下層よりも小さい。

B: 下層の四隅と梁間中央の柱を通し柱とし、上下層の柱位置が揃い、上下層の平面規模が等しい。

C: 上層は下層中央部と平面規模は等しく、下層の四周に裳階を付加する。

19棟の内訳は、Aが11棟、Bが5棟、Cが3棟であり、江戸期の14棟は、A11棟、B1棟、C2棟です。したがって、Aはすべて江戸期に属し、Bは近代に多いことが分かります。

江戸期でBだった1棟は19棟中最も小規模なためBで造られたと考えられます。したがって、江戸期ではAで造ることが基本だったと推測され、江戸期のAから近代のBへの変化が想定されます。Bの特徴は通し柱です。しかもAの控え柱よりも細い柱が使われています。これは、通し柱が管柱よりも構造上、強固だから可能になったと考えられます。また、Bでは上層が下層と同じ規模であるため、下層がAよりも小さくても上層が大きくなるが生じます。そして、通し柱だから下層に組物がなく、木鼻を付けないことが多く、Aよりも簡素になっています(写真2)。

このように通し柱にすることで、太くない柱で大きな上層を有する二重門が造られ、江戸期とは異なる近代の二重門が出現することになりました。

調査時から10年弱が経過し、建て替わった門が数棟あります。地域の特色を守っていくためには歴史的建造物の価値を理解することが重要です。



図1 二重門の分類



【写真1】二重門の分類

ひとを結ぶ。まちを結ぶ。

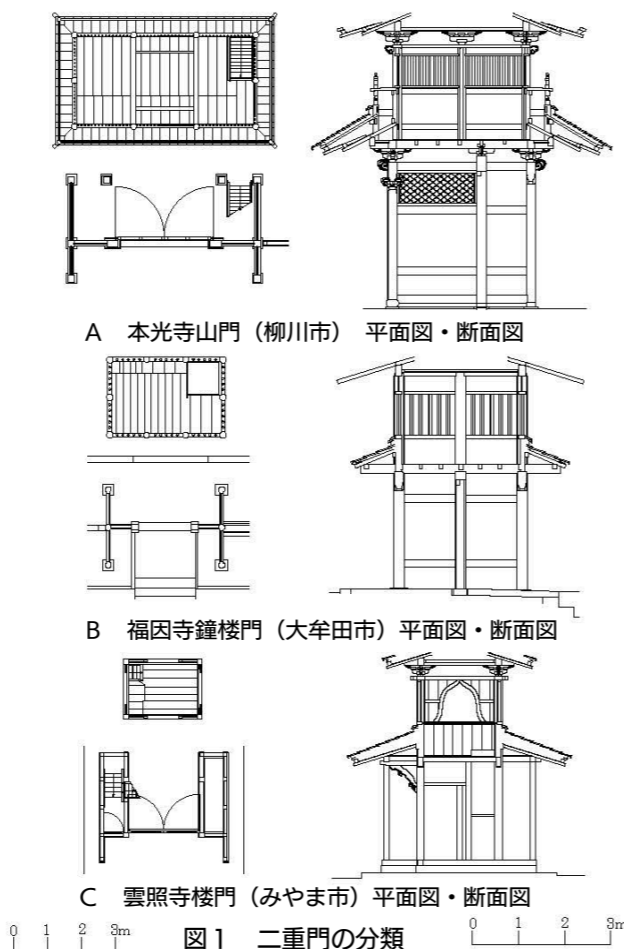
column No.90

地域おこし協力隊

地元の食材を取り入れたメニューを開発



新たなメニューで柳川の新しい魅力を発信

私の地域おこし協力隊としてのミッションは「柳川の食の新たな特産品づくり」です。昨年の7月に柳川に移住した当初、私が作る料理が地域に馴染めるかどうか不安でした。しかし、イベントに出店したり、レンタルスペースで1日カフェを開いたりすることで、地域の人たちに優しく受け入れられている手ごたえを感じ、少し自信ができました。現在、地元の食材を取り入れた料理を考え中です。

3月に柳川初のクラフトビールを製造する「ブルワリー柳河」がオープンしました。オーナーが作るビールにぴったりな柳川産の大豆を使ったナチョスや地元の野菜を使ったサラダなど新たなメニューを日々開発しています。ブルワリーは、おいしいなぎ屋やお菓子屋が並ぶ沖端にあり、お店の目の前には川下りが見えるすばらしいロケーションです。柳川初のクラフトビールとのペアリングで、新しい柳川の魅力を発信していくことを楽しみにしています。



西濱 美穂 (45歳)

【プロフィール】市商工・ブランド振興課に所属。食の新たな特産品づくりを担当

柳川の食材が満載の海苔弁



海苔を味わう体験で柳川を満喫

昨年10月に水郷柳川ゆるり旅の秋編で「秋の柳川を満喫! 柳川海苔弁作り&川下り」を実施しました。三堂徳孝氏(中村学園大学・短期大学部教授、柳川観光大使、やながわ食の学校長)と一緒に生海苔を使ったお弁当作りや川下りを楽しめるプログラムでした。

プログラムの中で作ったのは、生海苔の滑らかな口あたりとうま味が楽しめる、柳川産の旬の素材を使った海苔弁です。お弁当を食べながら、ゆつらーっと掘割をめぐる川下りは、ぜいたくなひとときでした。参加者と共に海苔の話や柳川の話をしてながら過ごす時間は、とても貴重なことだと改めて感じました。現在、ゆるり旅秋編は終了していますが、春の体験プログラムとして、「生海苔で楽しく美しく石釜ピザ」の準備に追われています。味わって、体験して、柳川のすてきなところを知ってもらえると嬉しいです。また、柳川の新名物になるような「生海苔」を商品化しようと試行錯誤を続けています。皆さんお楽しみに。



齊藤 千絵 (34歳)

【プロフィール】市水産振興課に所属。食と人材づくりのコーディネーターを担当