

CONTENTS	ページ
特集 SAVE A LIFE	2~7
コロナ情報、副市長あいさつほか	8~9
ごみ減量、ブロック塀補助	10~11

広報やながわ 令和3年6月1日号 No.386

発行 柳川市 / 〒832-8601 福岡県柳川市本町 87-1
編集 総務部企画課広報広聴係 (直通) ☎0944-77-8425 FAX74-5520
URL <https://www.city.yanagawa.lukuoka.jp/> ●e-mail kouho@city.yanagawa.lj.jp

「広報やながわ」は、年齢や障がいの有無などを問わず、できるだけ多くの人が読めるように、ユニバーサルデザインを導入しています。



SAVE A LIFE 災害に備える

いざというときに市民の命を守るため、市消防本部では日々災害に備えて訓練を実施しています。これからの季節、怖いのが災害。あなたはどうか備えていますか。

柳川探求

No.15

柳川で光り輝く人や魅力的なもの・ことを紹介します。



【上】市内に2軒しかない博多和牛を育てる江口豊作さん【左上】約200頭の牛を肥育する豊作ファーム(株)。1頭1頭その日の体調が異なるため、体調に合わせてブラッシングしている【左】妻、瑞穂さんと共に金子市長へグランドチャンピオンの受賞を報告



博多和牛の最高賞を受賞 地球に優しい循環型農業を目指す

江口豊作^{ほうさく}さん(有明町・30歳)

有明町で「博多和牛」を育てる豊作ファーム(株)の江口豊作さん。今年度、県内の畜産農家が競う県肉用牛生産者の会枝肉共励会で、最高賞のグランドチャンピオンに輝きました。明治大学農学部で農業マネジメント論を学んだ江口さん。大学卒業後に父、正博さん、母、準子さんが経営する牧場を手伝い始めたそうです。正博さんも県内トップレベルの生産者の一人。平成28年にグランドチャンピオン賞を受賞しています。博多和牛を生産するのは市内で2軒のみ。

昨年、父から経営移譲を受けた豊作ファームでは、約200頭を肥育しています。こだわりは20カ月以上の長期肥育。また、食品ロスを防ぐため、酒蔵から出た酒かすを配合した独自の餌を与え、牛の食いつきをよくしているそうです。

良い牛を育てる秘訣は円満の夫婦仲

「牧場が干拓地にあるので、付近の農家が良質なわらを提供してくれて肉質が向上しているんですよ」と話す江口さん。自

慢の牛肉はサシが細やかで、市のふるさと納税で人気の返礼品になっています。朝夕の餌やり、牛のブラッシングなどは、昨年末に結婚した妻、瑞穂さんと協力して行っています。「良い牛を育てていく秘訣は夫婦仲が円満であること」だそうです。4月16日、江口さんは妻、瑞穂さんと共に、金子市長に受賞を報告。「次の目標は全国大会。そして、良い堆肥を作り地元の農家に還元できる循環型農業を目指します」と意気込みを話してくれました。

編集後記

麻雀のプロリーグ「Mリーグ」をご存じだろうか。一流企業がオーナーとなり、8チームが参戦中。選手はユニホームに身を包み、まるでプロ野球の試合のようだ。先日、応援しているチームが悲願の初優勝を成し遂げた。この感動を共感してくれる人と、早く一緒にお酒が飲みたい。(和久)

柳川観光大使 大淵盛人九段の囲碁入門

【今月の問題】

相手の石を完全に囲む一歩手前の状態「アタリ」が4ヶ所あります。白を打ち上げる(取り去る)には、各々どこに打てば良いでしょうか。4ヶ所見つけてください。

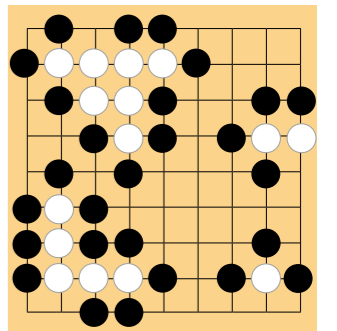

柳川市で発生した災害の記憶

発生を予測することが困難な自然災害。ここでは、近年市内で発生した主な災害を振り返ります。同じような災害が発生したとき、あなたはどの行動しますか。過去の災害を教訓に、危険は常に身近に潜んでいることをしっかりと認識しましょう。

平成24年 7月11日から14日まで降り続いた記録的な豪雨により、7月14日に沖端川の中山地区と矢部川の六合地区の2カ所の堤防が決壊。市内の3分の1が冠水し、380戸の住宅が床上浸水しました。また、農地は土砂で埋まり、農業用施設や機械にも甚大な被害が出ました。中島漁港では42隻の漁船が流出。有明海には無数の流木が流れ込みました。企業や商店なども浸水による被害を受け、市内の被害総額は約24億円。九州北部豪雨と名づけられたこの豪雨は、福岡、熊本、大分の3県に及ぶ大災害となり、国は激甚災害に指定しました。



平成24年の豪雨で避難者をボートに乗せて移動させる自衛隊員（写真提供：陸上自衛隊）

平成28年の熊本地震では、4月16日未明に市内で震度5強を記録。市は、地震で初めてとなる災害対策本部を設置しました。旧市民会館や大和、三橋生涯学習センターなどを避難所として開設。500人を超える市民らが避難しました。この地震で、市内では落ちてきた物に当たるなど3人が軽傷。ブロック塀の倒壊や、屋根瓦が落ちたり、寺社の塀や石灯籠が崩れたりするなどの被害が出ました。今のところ、市を含む筑後南部に、活断層は確認されていません。しかし地盤が軟らかいため、揺れやすい傾向にあります。今後も油断は禁物です。



平成28年の熊本地震では三柱神社本殿南側にある文政9（1826）年建築の木塀が倒壊

令和2年9月には、過去最強クラスと言われた台風10号が九州に接近。広い範囲で経験したことがない暴風、大雨による被害が出る恐れがありました。市は、通常の台風の倍以上となる避難所50カ所を設置。最大で1462世帯2901人が避難しました。幸い市内で人的被害は出ませんでした。幸い建物が損傷したり、川下りコース沿いの木が倒れたりしました。近年地球温暖化によって台風の勢力が増す可能性が指摘されています。一方で台風は気象予測技術の進歩で、ある程度の進路予測が可能です。台風が近づいてきたら情報の収集に努めましょう。



令和2年9月の台風10号の強風で根本から折れた看板を撤去する消防隊員

水害

地震

台風

堤防の決壊により浸水した市内（平成24年九州北部豪雨）



特集 命を守るために今できることを

その時は突然やってくる

平穏な日常を脅かす恐ろしい災害。命をも落としかねないまさかの時は、前触れなく突然訪れます。自分や大切な人を守るためにできること、それは1人1人がその時に備えることです。

【問】市総務課安全安心係 ☎ 77・8152



押し寄せてきた濁流と流木で倒壊した中山地区のビニールハウス（平成24年九州北部豪雨）

今すぐ 避難できますか？

非常用持ち出しバッグの準備

- 飲料水・食料品 (カップめん、缶詰、ビスケット、チョコレートなど)
- 貴重品 (印鑑、現金、保険証など)
- 救急用品 (ばんそうこう、包帯、薬など)
- 避難用品 (ヘルメット、防災ずきん、軍手、懐中電灯)
- 情報グッズ (携帯電話の充電器、携帯ラジオ、予備電池)
- 生活用品 (衣類、下着、毛布、タオル、洗面用具、カイロ、ウェットティッシュ、携帯トイレ、マスク、除菌シートなど)

※乳幼児がいる家庭は、紙おむつ、粉ミルク、ほ乳瓶などを用意

私の避難所はどこ？

最寄りの避難所は、市公式サイトや市総務課で確認できます。もしもの時のために、事前に確認しておきましょう。

一度は自分の目で避難所を見ておいてね



避難所

家庭での備え

備えあれば憂いなし さっそうと今日からやってみよう

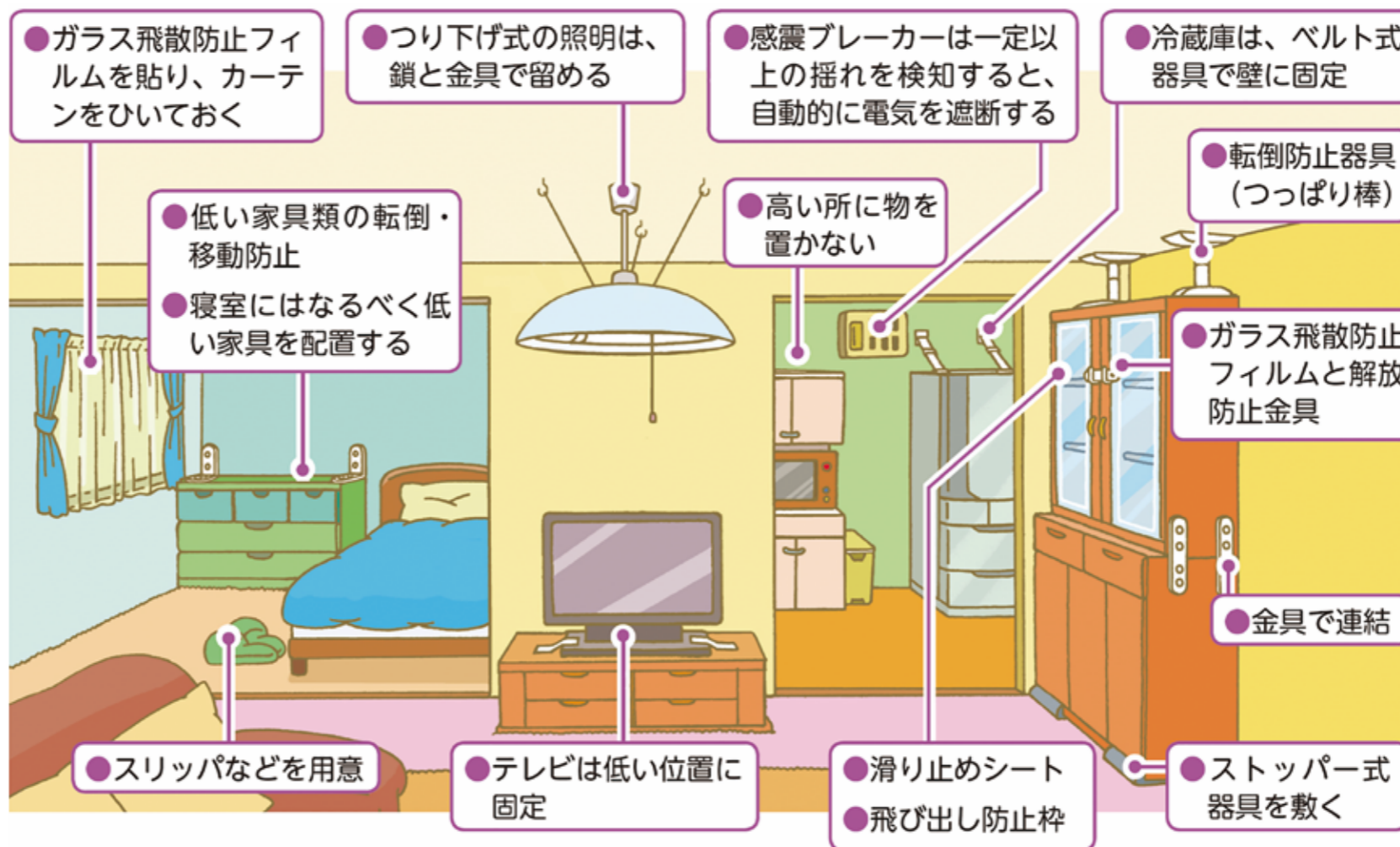

いつどこで起こるか分からない災害。予測できないからこそ、私たちは常に備えておかなければなりません。ちょっとした備えが、いざという時、大きな支えになって命を守ってくれます。

家を安全な場所に

災害が起ると、安全なはずの家の中が「危険な場所」になる恐れがあります。特に地震による家具の転倒や落下はとても危険です。家具を安定させるため、日ごろから重い物は下に、軽い物は上に収納しましょう。また、家具が倒れたりガラスが飛び散ったりすると、けがするだけでなく避難の妨げになります。まずは、上の図を参考に自宅で行える備えをしましょう。

持ち出す物をまとめる

すぐに安全な場所へ避難できるように、必要最低限のものをに入れておく非常用持ち出し袋を準備しておきましょう。寝室や玄関など置く場所を決めて、運ぶ人に合わせて大き

さや重さを調整することが大切です。左のチェックリストを参考に、避難先で無いと困るものを想像しながら準備してみましょう。いまだ収束の兆しが見えない新型コロナウイルス。避難所は「3密」の条件が揃いやすい場所です。マスクや体温計、除菌シートなどの感染防止対策品も、すぐに持ち出せるように事前にまとめておくのがおすすめです。

事前の準備 本日に大切です



原 利徳 さん(77歳、中山)

平成24年の九州北部豪雨で堤防が切れた日、出勤していた私は、職場のテレビで堤防の決壊を知りました。日中は道路が冠水していて家に近づくことができず、夕方になって水に浸かりながら歩いて家の様子を確認。その後、避難所で家族と合流しました。当時、まさか堤防が決壊するとは思っていなかったもので、避難する際の道具をまとめておらず、「事前の備えの大切さ」を身をもって感じました。今では、水害や台風に備えて、「非常用持ち出しバッグ」を準備しています。災害は本当にいつ起こるか分かりません。災害が起こってから準備しては遅いんです。皆さんには、避難所まで実際に歩いてみて、避難ルートや必要な時間などを確認しておくことをおすすめします。

安全な所にいる人はどごまることも避難

「避難は避難所へ行くこと」と考えている人が多いと思いますが、しかし、避難とは「難」を「避」けること。安全な場所にいる人は、避難所へ行く必要はありません。全世帯へ配布している防災ガイドブックに記載のハザードマップ(浸水想定図)を確認して、自宅に浸水の危険が少ない人は、自宅の2階や親戚の家など、より安全な場所への避難を検討することも大切です。ガイドブックを持っていない人は、市総務課や公式サイトで入手できます。近年、毎年とっていいほど国内で大きな災害が発生しています。「災害なんて他人ごと」と油断をせず、「自分ごと」として災害に備えてください。



木下 隆行 柳川市危機管理担当

警戒レベル 4 までに必ず避難を

避難情報は、5段階の警戒レベルを使ってお知らせします。5月から「避難勧告」が廃止され、「避難指示」に一化されました。レベル3で高齢者などは避難、レベル4で全員避難と覚えてください。



警戒レベル	避難行動	避難情報など
5	すでに命が危険な状況。すぐに安全を確保	緊急安全確保
4	自宅内より安全な場所へ速やかに避難	避難指示 (全員避難)
3	高齢者・障がい者・乳幼児やその支援者は避難。その他の人は避難準備	高齢者など避難
2	避難に備え、防災ガイドブックで避難行動を確認	・大雨注意報 ・洪水注意報
1	最新情報に注意	早期注意情報

警戒レベル3・4・5 → 市が発令
警戒レベル1・2 → 気象庁が発令



【上】昨年度、市内消防団全20分団にゴムボートを配備。水害時の救助活動で活用される
【左】緊急のお知らせを放送する防災行政無線。昨年度設置数を増設し、市内に54機設置している



【上】毎秒6トン排水できる磯鳥排水機場。森田さんは20年近く水門管理人を務める
【右】排水前の掘割
【左】先行排水によって水位が下がった掘割



地域と行政の備え

先人が築いた財産を受け継ぎ オール柳川で災害に備える

昨年7月の豪雨で記録的な雨量を記録した筑後地方。近隣自治体で大きな被害が出た一方、市内は最小限の被害にとどまりました。何が明暗を分けたのか。そこには先人が残した掘割を生かした市民の協力がありました。

全国から注目を集める 先行排水

近年全国で豪雨被害が頻発する中、市民の協力で事前に掘割の水量を減らす「先行排水」に注目が集まっています。先行排水とは、豪雨になりそうなときに前もって水門を開放して、掘割の水を川や海へ排水しておくことです。市は、平成24年の九州北部豪雨で大きな被害が出たのを教訓に、先行排水を本格的に導入しています。

昨年7月の豪雨で被害を最小限に抑える

昨年7月の豪雨では、県内に大雨特別警報が発令。市内では7月6日午前8時からの24時間雨量が361ミリを記録。24時間雨量の過去最多を

更新しました。

市内では、7月3日の夕方から各地域の水門管理人が自主的に約70カ所の排水門を開放して先行排水を実施。雨が強まった7月6日朝には、排水ポンプ場20カ所を稼働させました。その結果、近隣自治体で大規模な浸水被害が発生した一方、市内では床上浸水が4戸と被害は最小限にとどまりました。

自分たちのまちは自分たちで守る

磯鳥地区の水門管理人の代表を務める森田茂久さん(77歳)は、他4人の管理人と共に5つの水門と排水ポンプで水位を調整しています。昨年7月の豪雨では、上流と下流の水門管理人と密に連絡を取りながら、24時間体制でポンプを稼働させて排水を続けました。「排水機場で4泊もしたよ」と話す森田さん。それでも「生まれ育ったところは自分たちで守らないとね」と熱い思いを話してくれました。今回紹介した取り組みは、水門管理人をはじめ、市民の理解なくしてはできません。今後とも先行排水やポンプ排水へのご理解ご協力をお願いします。

もしものときの 情報収集

災害が起こったときは、被害の状況や避難所に関連する最新の情報をいかに入手するかが重要です。事前に自分に合った情報の入手方法を選んでおきましょう。

地上デジタル文字放送

- 1 テレビのチャンネルをKBC(1ch)にあわせます。
- 2 お手持ちのリモコンの「dボタン」を押します。
- 3 「dボタン広報誌」を選び、「決定ボタン」を押します。

テレビのチャンネルをKBCに合わせてリモコンの「dボタン」を押すだけ。インターネット環境がなくても、最新情報を見ることができます。
【問】市総務課(☎77・8152)



New



Twitter
市から、災害時の緊急情報をお知らせします。
【問】市総務課(☎77・8152)

災害情報発信システム

市内で発生した火災や災害の情報が、携帯電話にメールが届きます。
【問】市消防本部(☎74・0119)



防災メールまもるくん

知りたい場所の防災情報や避難情報が、携帯電話に電子メールが届きます。
【問】県総務部防災危機管理局防災企画課(☎092・643・3114)



※ 5月21日時点の情報です

高齢者から順番に ワクチン接種を開始

4月23日、65歳以上の人に「接種券」を送りました。まず、医療従事者や高齢者施設の入所者と従事者の接種を開始。その後、65歳以上の高齢者のうち、年齢の高い85歳以上の人から順番に接種をしています。

タクシー利用料金の一部を助成

市は、新型コロナワクチンの集団接種会場や接種医療機関までの移動手段がない人を対象に、タクシー利用料金の一部を補助します。

- 対象 接種会場までの移動手段がない人で、65歳以上の人や体が不自由な人
 - 助成内容 タクシーの初乗り料金650円分の助成券を4枚交付
 - 申請方法 ①市健康づくり課 (☎ 77・8503、77・8506) へ電話する②職員が聞き取り後、対象者には助成券を郵送で交付
 - 有効期間 発行から3カ月間
- ※利用できるタクシー会社など詳しくは同課へ問い合わせてください。

分からないことや不安なことは 厚生労働省のコールセンターへ

新型コロナワクチンコールセンター
☎ 0120・761・770 (通話料無料)

ワクチン全般の相談を受け付けています。
●対応時間 午前9時～午後9時(土日、祝日も対応)

ワクチン接種のシミュレーションを実施

4月25日、水の郷で、新型コロナワクチンの集団接種シミュレーションがありました。柳川山門医師会と同薬剤師会、市が共同で開催。医師による予診から看護師によるワクチン注射、副反応などを確認するための15分の経過観察までの一連の流れを確認しました。また、副反応が出たときにどのように搬送するかの訓練も実施しました。

■市内の新型コロナウイルス感染者数
(令和3年4月30日現在)

男	112人 (前月比+67)
女	125人 (+73)
計	237人 (+140)



市公式サイト

新型コロナワクチンの効果と副反応

ワクチンの接種は強制ではありません。ワクチン接種による感染予防の効果と副反応のリスクの両方を理解した上で、自分の意思で接種を受けてください。また、職場や周りの人に接種を強制したり、接種をしていない人に差別的な扱いをするのはやめましょう。

□接種の効果

2回の接種で95%の有効性(インフルエンザワクチンは40～60%)で発症を防ぐ効果が認められています。

□副反応

ワクチン接種によって免疫反応が起き、副反応が生じる可能性があります。症状が続くときは接種医やかかりつけ医へ相談してください。

●通常起こり得る症状と発現割合

- ▷接種部位の痛み = 80%
- ▷疲労感や倦怠感 = 60%
- ▷37.5度以上の発熱 = 30%

●急性のアレルギー症状

接種後15分以内に、じんましんやショック症状などが出た場合がまれにあります。発症したときは、医療従事者が迅速に必要な対応をします。



ワクチン注射のシミュレーションをする参加者

副市長就任のごあいさつ



中村 智弘 (49歳)

【略歴】平成9年福岡県採用。平成27年4月県企画・地域振興部市町村支援課行政係長。平成31年4月同部空港対策局空港政策課課長補佐(兼)係長

4月27日付で、副市長に就任しました。このような大役を仰せつかりましたことは、身に余る光栄でありますとともに、その職責の重さに身の引き締まる思いです。

柳川市には、先人の方々が築かれた歴史や文化、掘割のある街並みなど、他のまちにはない、風情や景観があります。また、豊かな土地や有明海から採れる多様な農水産物やこれらを活用した柳川ブランド認定品の開発、そして、柳川藩初代藩主立花宗茂公と閨千代姫のNHK大河ドラマ招

致活動の取り組みなどにも大きな魅力を感じています。このような多くの地域資源があり、今後更なる飛躍が期待されるこの地で、仕事をさせていただく機会をいただき、深く感謝しております。

もとより微力ではありますが、行政経験を生かして、金子市長を補佐し、新型コロナウイルス感染症への対策、そして「おもてなしの心日本一」を目指して、「住んでよし、訪れてよし」のまちづくりの更なる推進に向け、誠心誠意努力してまいります。

在宅医療・介護連携に関する調査結果を公表

課題を把握し支援体制の整備に役立てるため2000人に調査を実施

市は、高齢者が住み慣れた地域で自分らしい暮らしを続けることができるように、医療と介護を一体的に提供できる支援体制の整備を進めています。現状の課題を把握するため、49歳以上の2000人に全18問のアンケート調査を実施。928人(回収率46.4%)が回答しました。今回は、調査結果を一部抜粋してお知らせします。

【問】市福祉課地域包括支援センター (☎ 75・6321)

Q 病気が治る見込みがないと告げられたとき、 どこで生活したいですか？

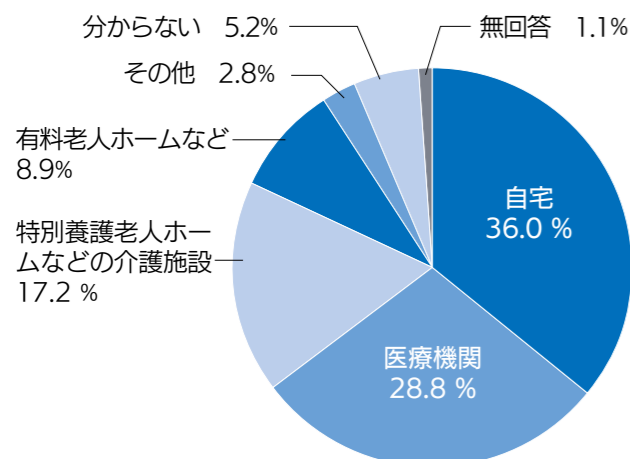

Q 自宅で受けられる医療や介護のサービスのうち、 知っているものはありますか？

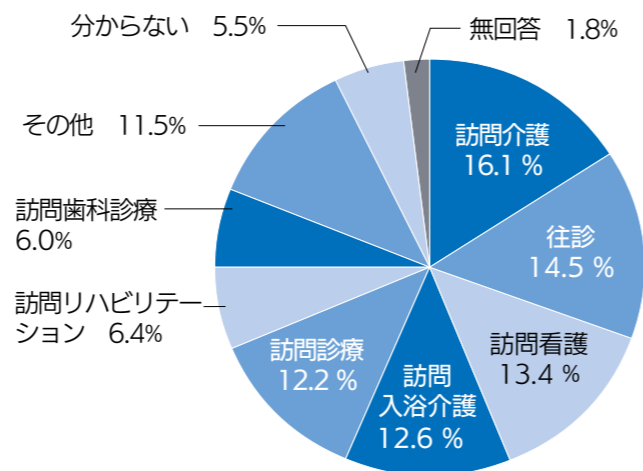

詳しい結果は市公式サイトで確認

詳しい結果は、右のQRコードを読み取って簡単に見ることができます。家族で医療や介護について考えるきっかけにしてください。



アンケート結果

危険なブロック塀の撤去費用を16万円を上限に補助

市建設課建築係へ早めに相談してください

ブロック塀は、プライバシーの確保や防犯など、私たちの暮らしを守るために重要な役割を果たします。しかし、地震などによる災害時には倒壊や落下など、命を脅かす危険なものへと変わったり、避難や復旧の妨げとなったりすることがあります。所有者や管理者は、責任を持って適切に維持管理しなければなりません。市は、危険なブロック塀などを撤去する人に対し、その費用の一部を補助します。

■対象となるブロック塀 コンクリートブロック造、石造、れんが造、その他の組積造による塀
※門柱やフェンス、門扉、土留め部分の撤去は対象外です。

■補助対象者 次の全てに該当する人
▷ブロック塀などを撤去する所有者や管理者▷同一敷地で、過去にブロック塀などの撤去の補助金を受けたことがない人▷市税を滞納していない人▷暴力団の構成員でない人▷暴力団などと関係がない人

■対象となる工事 診断カルテが総合評点40点未満で、避難通路（住宅や事業所などから避難所や避難場所までの私道を除く経路）に面する高さ1m以上のブロック塀などを全て、または一部撤去する工事。交付決定前に工事着手している場合は、補助対象外

※「一部撤去」とは、撤去した残りが、診断カルテで総合評点70点以上となるもの



地震で倒壊したブロック塀

■補助額 撤去費用の3分の2(1000円未満切り捨て、最大16万円)

詳しくは、市建設課建築係へ問い合わせるか、市公式サイトで確認してください。

【問】同係 ☎77・8544



建設課

確認 自宅のブロック塀を確認しよう

地震などの災害でブロック塀が道路に倒れて第三者の命を奪うことになれば、所有者や管理者として責任を問われることになりかねません。次の点検項目のうち、1つでも該当するところがあれば、施工者や工務店などへ相談してください。

- ①塀の高さが地盤から2.2mより高い
- ②塀の高さが2m以上2.2m以下の場合で、厚さが15cm未満
- ③塀の長さ3.4m以下ごとに、塀の高さの5分の1以上突出した控え壁がない
- ④コンクリートの基礎がない
- ⑤塀に傾きやひび割れがある

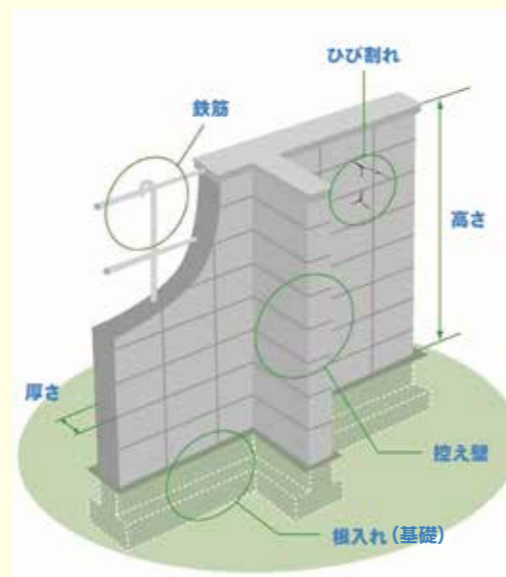

新しいごみ袋の運用で可燃ごみが減少



シリーズ「ごみ減量をいかにして成功させるか」③

新しいごみ焼却場「有明ひまわりセンター」の稼働まで残りわずか。来年3月からは、みやま市との建設費負担割合を算定する期間に入ります。今回は、昨年度の柳川市とみやま市の可燃ごみの量をお知らせします。

【問】市廃棄物対策課 ☎72・1334

1人当たり1日65グラムの減量が必要

来年3月からは、みやま市と新しいごみ焼却場の建設費の負担割合を算定する期間に入ります。昨年度の柳川市の可燃ごみは、1万6063トン。みやま市は6155トンなので、このままいくと負担割合は約7対3になります。市の目標は可燃ごみの量を10%減らすこと。そのためには、1人当たり1日約65グラム、卵1個分のごみを減らすだけです。

4月の可燃ごみの量は昨年同月よりも6%減

4月から新ごみ袋だけの運用が始まりました。それに伴い、ごみ袋の売れ方に変化が出ています。プラスチック専用袋が爆発的に売れている他、「燃やすすかないゴミ袋」の小サイズが販売枚数を伸ばし始めています。今後、プラスチックや紙の分別が進んでいくと期待しています。それを裏付けるように4月の可燃ごみの量は1241トンで、昨年と比べると6%減少し、3月よりも326トン減少（下図）。可燃ごみの減量に向けて、引き続きご協力をお願いします。

市内の可燃ごみの量

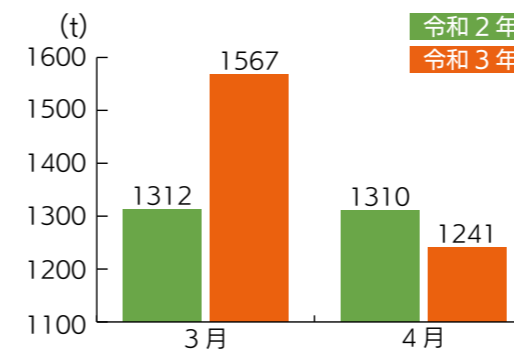

最新の情報はアプリでcheck



ごみ分別アプリ

新しいごみ焼却場の完成イメージ図



新ごみ焼却場の建設費（概算）

121億円

国庫補助
36億円

負担金
85億円

柳川市 7割
60億円

みやま市 3割
25億円

負担割合は来年3月から1年間の可燃ごみの量で決定

よくあるお問い合わせ

Q 燃やすすかないゴミと資源物の収集時間は同じですか？

A 収集時間は同じではありません。資源物の収集時間は、回収ルートやいっぱいになったごみを下ろす場所が違うため、燃やすすかないごみの収集時間と違います。どちらのごみも必ず午前8時より前に出してください。

Q コロナの影響で収集を中断している衣類・毛布類はどのように処分すればいいですか？

A 燃やすすかないごみとして出すか、クリーンセンターに直接持ち込んでください。直接搬入するときは、10kg当たり200円の手数料がかかります。



まちかどレポート

身近な話題などお知らせください。情報をお待ちしています。
【問】企画課広報広聴係 (☎ 77・8425)

装い新たに思い出のピアノ復活 文化会館に市内初のストリートピアノ

5月9日、市民文化会館でストリートピアノがお披露目されました。このピアノは、昨年11月に閉館した旧市民会館で約50年間使用されていたもの。市内に住むスプレーアーティストの長野尊さんが掘割をイメージしてペイントし、同館1階ロビーに設置しました。当日開かれたオープニングイベントでは、東宮永小6年の古賀愛華さんが弾き始めをしました。

ストリートピアノの演奏は、当面の間、事務所での申し込みが必要です。1組20分程度自由に演奏できます。詳しくは、同館 (☎ 73・7777) へお問い合わせください。



【上】スプレーでピアノをペイントする長野さん
【下】5月9日のオープニングイベントで演奏する古賀さん

「水の精」の弥永さん、田中さん、平田さん (左から)



観光PRはお任せください 3人の「水の精」は今年度も続投

今年度の観光柳川キャンペーンレディ「水の精」に、昨年と同じ、弥永真以さん (21歳)、田中遥香さん (25歳)、平田愛華さん (21歳) の3人が選ばれました。昨年度、新型コロナウイルスの影響で活動が少なかった事などを考慮し、3人を再任。3人はいずれも市内在住で弥永さんと田中さんは2期目、平田さんは3期目となります。「コロナが落ち着いたら柳川に行きたいと思われるよう観光PRを頑張りたい」と1年間の抱負を語りました。

年季が入ったたんすや大型家具などを品定めする来場者



レトロな家具がずらりと並ぶ 柳川暮らしつぐ会が倉庫びらきを開催

柳川暮らしつぐ会主催の倉庫びらきが、5月2日と3日に久々原でありました。空き家の活用を中心に古物市や手仕事ワークショップなどを行っている同会。会場では同会が活動の中で入手した、たんすや机など大型家具の他、食器や雑貨など約500点が並び、約300点が売れました。中には江戸時代の古民家に置かれていたものもあり、来場者は真剣な目で品定めしていました。親子で訪れた男性は「レトロな物が多く、心がほっこりしますね」と話していました。

ひとを結ぶ。 まちを結ぶ。 地域おこし協力隊

column
No.80

瀬戸内国際芸術祭の作品、海に流れてくるゴミで制作



柳川観光を再構築し 唯一無二の観光地に

4月に地域おこし協力隊になりました横山真平です。前職は車の設計や地域芸術祭のコーディネーターとして働き、地元柳川へUターンしました。どうぞよろしくお願ひします。

幼少期は「柳川は有名な観光地」という自負がありましたが、九州を出ると違いました。東京では「柳川鍋の?」「高校野球が強い所?」そう答える人が8割です。しかし、認知度の低さはチャンスです。魅力に気付く余地があるからです。前職で担当した瀬戸内国際芸術祭では、過疎化が進む島々に期間中100万人以上の人々が来場しました。

柳川も魅力を再構築していく必要があります。身近なことでも外から見れば面白いことが多くあるはず。そして個人ではできないことでも全体で動くことで、できることがあると思います。地域に必要なのは「よそ者」「若者」「馬鹿者」と言われます。よそ者ではない、若者ではなく、つつある私は、もの言う馬鹿者として生まれ故郷に貢献したいと考えています。



横山 真平 (34歳)

【プロフィール】市観光課に所属。観光プラットフォーム構築を担当

むつごろうランドで実施中のキャンプ体験



むつごろうランドの 魅力をPR

4月1日付けで地域おこし協力隊になりました平井剛志です。大阪生まれ大阪育ちです。主にむつごろうランドのPRやイベントを担当します。むつごろうランドが柳川観光第2のエンジンの中核となるように精一杯盛り上げていきますので、よろしくお願ひします。

前職は滋賀県で飲食店を経営しながら、イベントや結婚式場で音響や照明を担当していました。しかし、新型コロナウイルスの影響で仕事がなくなり、探していたところ、地域おこし協力隊を見つけました。柳川を実際に訪れてみると、掘割が広がるまちの風情や、雰囲気がとても気に入りました。ぜひ、このまちで仕事がしたいと思いました。また、アウトドアが好きなので、キャンプ体験やくもて網体験などを行っているむつごろうランドは、好きなことを仕事にできる場所だと思いました。柳川のことを少しずつ学びながら、前職の経験と、自分の好きなことを生かして、魅力をPRし、盛り上げられるよう頑張ります。



平井 剛志 (30歳)

【プロフィール】市観光課に所属。柳川観光の未来を担うマルチプレイヤーを担当

もちふみデビュー6月

はじめてのお誕生日おめでとう

1日
石川 楓夏ちゃん
父 千洋 (栄)
お姉ちゃんとたくさん遊んで元気に育ってね

1日
本園 律ちゃん
父 茂雄 (立石)
お兄ちゃんと仲良く、元気に育ってね★

2日
大坪 侑親ちゃん
父 美孝 (西浜武)
幸せをありがとう☆元氣いっぱい育ってね☆

2日
久保 晴揮ちゃん
父 米和 (蒲船津)
たくさん笑って元気に育ってね☆

7日
久富 千歳ちゃん
父 一人 (東蒲池)
楽しく元気に成長してね！誕生日おめでとう

8日
山下 ひよりちゃん
父 真吾 (上宮永町)
おりこうひよちゃん。みんなの宝物！

11日
大藪 海桜ちゃん
父 英敬 (下百町)
いつもかわいい笑顔をお見せありがとうございます！

11日
松藤 匠海ちゃん
父 剛 (中島)
家族みんなで匠海の成長を見守っているよ☆

13日
梅崎 香怜ちゃん
父 哲郎 (久々原)
ゆめ姉と仲良く元氣いっぱい遊ぼうね

14日
河口 莉央ちゃん
父 和磨 (中山)
かわいい笑顔をこれからたくさん見せてね

19日
澤池 実ちゃん
父 陵一 (百町)
祝1歳！笑顔がかわいい実が大好きだよ

19日
松藤 里菜ちゃん
父 翔太 (中島)
祝1歳！お姉ちゃんと仲良く育ってね

23日
大川 絃ちゃん
父 翔太 (横山町)
1歳おめでとう！元氣いっぱい育ってね☆

26日
諸藤 陽菜ちゃん
父 大生 (栄加部)
笑顔が最高☆人生幸せで埋めつくせ☆

もちふみデビュー申込方法

- 対象 満1歳の誕生日を迎える市内在住の赤ちゃん
- 応募方法 右のQRコードを読み取り、ふくおか電子申請サービスから簡単に応募可。また、市役所柳川庁舎3階企画課でも直接申し込みができます。写真(裏面に名前記入)

または写真データと赤ちゃんの名前(ふりがな)、保護者1人の名前(ふりがな)、住所、電話番号、一言コメント(20文字以内)を書いて持ってきてください

- 応募締切 7月生まれば6月10日(木)
- 【問】市企画課広報広聴係 ☎77・8425



すくすく子育て掲示板 6月

新型コロナウイルスの影響で延期や中止になることがあります。教室や健診などの最新情報は子育てアプリで確認できます。

【問】市子育て支援課母子包括支援係 ☎77・8170



子育てアプリ

母子健康手帳交付

平日の開庁時間であればいつでも受け付けます。
●持ってくるもの 妊娠届出書、マイナンバーと本人確認ができる書類など

赤ちゃんサロン

育児の悩みや疑問などの意見交換や助産師からのアドバイスが受けられます。

日程	会場	時間
1日(火)	水の郷「和室」	10:00～11:30

●対象 市内在住の子育て中の人や妊娠中の人

親子教室(要予約・定員10組)

日程	会場	時間
2日(水)	水の郷	10:00～11:30
23日(水)	「診察指導室」	

●対象 市内在住の言葉や発達が心配な1歳以上の幼児と保護者

ゆりかごサポート(要予約)

育児の相談に小児科医や助産師が応じます。

日程	会場	時間
8日(火)	サンブリッジ	13:00～15:00

●対象 市内在住のおおむね3カ月までの乳児と保護者

離乳食教室(要予約)

日程	会場	時間
18日(金)	水の郷「和室」	10:00～11:30

●対象 市内在住のおおむね5カ月以上の乳児と保護者

乳幼児健康診査

●受付時間 13:00～13:45 ●会場 水の郷

対象	日程	持ってくるもの
4カ月児(R3年2月生)	個別に通知	個別に通知
10カ月児(R2年8月生)	個別に通知	個別に通知
1歳6カ月児(R1年11月生)	10日(木)	母子健康手帳、アンケート、安全チェックリスト(事前に記入)
3歳児(H30年5月生)	3日(木)	母子健康手帳、アンケート、安全チェックリスト(事前に記入)、健診
3歳児(H30年6月生)	7月1日(木)	当日の朝の尿10cc程度※家庭で視力検査を実施してきてください。

※1歳6カ月児健診と3歳児健診のフッ素塗布は当面の間中止します。

※アンケートの余白に、会場に来る人全員の体温を記入して持ってきてください。

子育て支援センター「バンバン」親子で遊びませんか

あけの保育園内の子育て支援センター「バンバン」は、簡単な工作や絵本の読み聞かせなどを親子で楽しめます。また、子育てに関する情報交換もできます。気軽に遊びに来てください。



- 活動日 毎週月～金曜、午前10時～午後3時
- 対象 幼稚園、保育園に通っていない幼児とその家族
- 参加費 無料
- 給食試食会 毎月第2、4水曜(要予約)
- 【問】子育て支援センター「バンバン」☎76・4473

予防接種(医療機関での接種)

種類	対象	回数
麻疹・風しん混合2期	年長児(接種は来年3月31日まで)	1回
2種混合2期	小学6年生	1回
日本脳炎2期	今年度10歳、18歳になる人	1回

【問】市健康づくり課健康係 ☎77・8536

6月の発注情報

市からの公告予定の建設工事などは、次のとおりです。

- ◆6月4日公告
 - ▷蒲池中学校特別教室棟外壁他改修工事
 - ▷橋本集会所建設工事
- ◆6月9日公告
 - ▷校務用コンピュータシステムリース（市内小中学校）
 - ▷電子黒板等整備リース（市内小中学校）
 - ▷GIGA端末（教師機用）設定変更
 - ▷タブレット端末導入及び通信作業サービス利用業務

※設計業務の進捗状況によって延期になることがあります。繰り上がることはありません。

i 知って役立つ

お知らせ 掲示板

最新の情報は市公式サイトでご確認ください。また、テレビのdボタンや公式SNS、アプリでも情報発信しています。



子育て

発達に気になる子どもの無料教室

事前に柳河特別支援学校へ電話で申し込みが必要。会場はいずれも同校です。

- たんぼぼ教室
- 対象 見えにくさがある乳幼児とその保護者
- 日時 6月～来年3月の毎月第3木曜、午前10時～正午
- 内容 歌遊びや感覚遊びなど親子で一緒に遊ぶ活動、保護者同士の情報交換など
- やなつこクラブ

●対象 発達に気になる乳幼児とその保護者

●日時 6月23日（水）、11月26日（金）、午後2時～3時30分

●内容 歌遊びや感覚遊びなど親子で一緒に遊ぶ活動、保護者同士の情報交換など

□わくわく教室

●対象 見え方、目の使い方が心配な小、中学生とその保護者

●日時 7月27日（火）、午前9時～11時30分

●内容 スポーツや視覚補助具などを使った学習体験、見え方に配慮した学習教材の紹介など

【問】同校（☎73・2263）

ひとり親家庭の養育費相談

□電話相談

●受付時間 平日の午前9時～午後5時、毎週土曜と第1・3日曜の午前9時～午後4時

□弁護士による無料法律相談

●日程 ①6月2日（水）②6月9日（水）③6月23日（水）④7月7日（水）

●時間 ①④午後1時～3時 ②③午後6時30分～8時30分

※先着4人、1人当たりの相談時間は30分です。

●会場 クローバープラザ

（春日市原町）

【問】ひとり親サポートセンター（☎092・584・3931）

ひとり親家庭のための介護福祉士実務研修会

●日時 10月16日～12月18日の間の毎週土曜、全10回、午前9時30分～午後5時

●会場 ウィズインタランスクール教室（福岡市中央区薬院）

●受講資格 ヘルパー2級、介護職員初任者研修の修了者、介護職の経験者。全日程

児童手当を受けている人は6月の現況届を忘れずに

児童手当を受けている人が6月分以降も引き続き受けるためには、毎年6月中に現況届の提出が必要です。対象者には、6月上旬に現況届を同封したお知らせを送付します。忘れずに市へ提出してください。また、以下の日程と受付会場を設定していますが、新型コロナウイルス感染拡大防止のため、できるだけ郵送で子育て支援課児童家庭係（〒832・8601、本町87番地1）へ提出をお願いします。

※添付書類など詳しくは、送付するお知らせを確認してください。

●受付日程

日程	校区
16日（水）	柳河・城内・両開・藤吉・中島・有明校区
17日（木）	東宮永・矢留・蒲池・中山・二ツ河・皿垣・豊原校区
18日（金）	昭代第一・昭代第二・垂見・矢ヶ部・六合・大和校区

- 時間 午前9時～午後5時
- 会場 市役所柳川庁舎2階第4会議室
- 夜間受付 6月10日（木）、午後5時～7時は、市役所柳川庁舎1階13番窓口で校区に関係なく受付可
- 【問】同係（☎77・8522）

年金コーナー

産前産後期間の国民年金保険料が免除に



●対象者

自営業者や非正規労働者などが加入する国民年金第1号被保険者で出産日が平成31年2月1日以降の人

※妊娠85日（4カ月）以上の出産が対象です（死産、流産、早産した人を含む）。

●免除期間

出産予定日や出産日の前月から4カ月間の保険料が免除。なお、多胎妊娠の場合は、出産予定日や出産日の3カ月前から6カ月間の保険料が免除。

●産前産後期間の取り扱い

産前産後期間として認められた期間は、保険料を納付したものととして老齢基礎年金の受給額に反映

●届け出方法

出産予定日の6カ月前から市健康づくり課医療年金係の窓口で届け出

●持ってくるもの

- ▷出産前に届け出をする場合＝母子手帳など
- ▷出産後に届け出をする場合＝原則不要

※対象者と子が別世帯の場合は、出生証明書など出産日や親子関係を明らかにする書類が必要です。

●よくある質問

Q 他の制度と期間が重複した場合、どうなりますか？

A 産前産後免除期間が、他の制度と重複した場合、次のような優先順位になります。

- ①第2号被保険者（厚生年金加入者）、第3号被保険者（第2号被保険者に扶養されている配偶者）
- ②産前産後免除
- ③法定免除
- ④一般免除・納付猶予・学生納付特例

Q 保険料を前納していますが、産前産後免除期間の保険料は還付されますか？

A 保険料は還付されます。

【問】大牟田年金事務所（☎52・5294）、市健康づくり課医療年金係（☎77・8503）、大和庁舎市民サービス課、三橋庁舎市民サービス課

柳川を愛し続けた画家北原悌二郎絵画展

昭和33年に第12回二紀展に

市民文化会館

に出席し、期限までにレポート提出が必要

●定員 12人、託児あり

●受講料 無料（テキスト代など1万円は別途必要）

●申込締切 7月12日（月）

【問】ひとり親サポートセンター（☎092・584・3931）

図書館

三橋を除く全館の休館日は

●会場 市民文化会館

【問】同館（☎73・7777）

初入选以降、多数の受賞歴がある市を代表する画家北原悌二郎氏。北原氏が愛し、描き続けた柳川の風景や暮らしなどの作品を展示します。ぜひ、ご覧ください。

●日時 6月12日（土）～7月25日（日）、午前10時～午後5時、月曜休館

昭代分館雑誌リサイクルデー

2年の保存年限が過ぎた雑誌と、1年が過ぎた週刊誌などを市民の皆さんへ無料で譲ります。

●日時 6月6日（日）、午前10時～午後5時

※午前9時50分から整理券を配布します。

●会場 昭代分館学習室

【問】図書館昭代分館（☎74・5111）

お知らせ

甲種防火管理新規講習

- 日時 7月13日(火)、14日(水)、午前9時～午後4時30分(14日は午後0時30分まで)
- 会場 市消防本部4階講堂
- 受講料 3,380円
- 申込期間 6月14日(月)～7月2日(金)、午前9時～午後5時(土日、祝日を除く)、先着30人
- 申込方法 所定の申込用紙に受講者の写真(縦3cm×横2.5cm、無帽、無背景)を添えて提出。申込用紙は市公式サイトでダウンロード可



消防本部

自主成人学級 講師謝金を助成

- 【問】市消防本部予防課(☎74・0121)
- 【問】市消防本部予防課(☎74・0121)

市スポーツ栄誉賞 推薦受け付け

- 【問】同係(☎77・8834)
- 【問】同係(☎77・8834)

体▽市内に通勤や通学をして
いる人▽市内で事業を営んで
いる人

●推薦方法 市公式サイトや
三橋庁舎2階生涯学習課ス
ポーツ推
進係で配
布する推
薦書に記
入して、
6月25日(金)までに同係へ
郵送か直接提出。審査結果は
8月中旬までに郵送

●表彰式 8月下旬開催予定

●【問】同係(☎77・8837)



スポーツ栄誉賞

麦わら有効活用の
取り組みに対する助成

- 【問】同係(☎77・8837)
- 【問】同係(☎77・8837)

国民生活基礎調査
調査は6月3日から

- 【問】同広域連合お問い合わせセンター(☎092・651・3111)
- 【問】同広域連合お問い合わせセンター(☎092・651・3111)

抗がん剤治療を受けている
人にタオル帽子を配布

- 【問】南筑後保健福祉環境事務所総務企画課(☎72・2112)
- 【問】南筑後保健福祉環境事務所総務企画課(☎72・2112)

入札・業者選定
入札参加申請受付

- 【問】同会の野田さん(☎080・1712・2616)
- 【問】同会の野田さん(☎080・1712・2616)



総務課

農作業標準料金協定表

令和3年度の農作業標準料金の協定額(消費税込み)をお知らせします(1筆の圃場が10a未満は1割増し)。
【問】市農業委員会(☎77・8772)

農作業項目	単価(円)	備考
水稲耕起	荒田から代かき 18,500 麦後から代かき 12,500	10a当たり(中間耕起含む) 10a当たり(代かきのみの場合4,500円)
荒田耕起	9,000	10a当たり
中間耕起	5,500	10a1回当たり
麦播種	13,500	10a当たり(施肥含む)
大豆播種	10,500	10a当たり
収穫	水稲 19,000	10a当たり(出荷運搬含む)
	麦 13,000	10a当たり(出荷運搬含む)
	大豆 10,000	10a当たり
水稲育苗	590	1箱当たり
田植え	7,500	10a当たり(施肥機、除草剤散布機付は1割増)
麦土入れ	3,000	10a当たり
大豆中耕培土	3,500	10a当たり
薬剤防除	1,300	10a当たり(粉剤) 薬剤代別
	3,500	10a当たり(液剤) 薬剤代別
弾丸暗渠	3,400	10a当たり(3m間隔)
畦ぬり	60	片あぜ1m当たり
土改材散布	2,600	10a当たり

- 【問】同組合(☎86・2560)
- 【問】同組合(☎86・2560)

認知症予防の最大のカギは「耳の聞こえ」にあることご存じですか?

認定補聴器専門店
ふれあい補聴器
柳川店
柳川市京町83-2
☎85-1700
時短営業中
10:00~16:00
日曜 10:00~14:00
定休日 水曜・祝日
自宅訪問あり

県後期高齢者医療広域連合
歯科健診を実施

- 対象 昭和20年4月1日～21年3月31日生まれの県内の被保険者。ただし、長期入院中や施設入所中の人は対象外
- 期間 6月1日～12月末
- 受診方法 医療機関に電話で予約し、受診券、被保険者証、自己負担金300円を持って受診。ただし、緊急事態宣言中は受診不可
- 実施機関 5月下旬に郵送する受診券に同封している一覧表に掲載の医療機関

(有)友の会もろふじ 業務終了のお知らせ

平素は「友の会もろふじ」をご利用頂き誠に有難うございます。この度当社は、令和3年8月31日を持ちまして、友の会に関する全ての業務を終了することになりました。つきましては、「友の会もろふじ買物券」をお持ちのお客様は、上記までの間にご利用頂くか、又は解約のお手続きをお願い申し上げます。ご不明な点がございましたら下記までお問い合わせをお願い申し上げます。尚、呉服のもろふじ各店は引き続き営業致して参りますので、ご利用頂きますようお願い申し上げます。

柳川市袋町16番地2 有限会社 友の会もろふじ
代表取締役 諸藤三富 TEL 0944-72-4272

無料相談

	日時、会場、問い合わせ先など
行政相談	16日(水) = 柳川庁舎、13:30～16:00【問】市市民課 ☎77・8472
法律相談	9日(水) = 柳川庁舎、16日(水) = 大和庁舎、23日(水) = 三橋生涯学習センター。13:00～16:00、各会場先着6人【問】市市民課 (要予約☎77・8472)
無料法律相談	8日(火)、13:00～16:00、法務局柳川支局。要予約、先着6人。利用条件あり【問】法テラス福岡 ☎050・3383・5502
弁護士による法律相談	毎週木曜、13:00～16:00、柳川商工会議所【問】久留米法律相談センター ☎0942・30・0144
人権何でも相談	1日(火) = 大和庁舎、10:00～15:00、8日(火) = 三橋庁舎、22日(火) = 水の郷、13:00～16:00。他、毎週月～金曜(祝日を除く)、8:30～17:15【問】法務局柳川支局 ☎72・2640
女性相談	10日(木)、10:00～15:00、法務局柳川支局【問】同局 ☎72・2640
年金相談	24日(木) 9:30～16:00、柳川商工会館【問】大牟田年金事務所 (要予約☎52・5294)
税務相談	9日(水)、13:30～16:30、柳川商工会館、事業者対象【問】同館 (要予約☎73・7000)
宅地建物の無料相談	17日(木)、13:00～15:00、柳川庁舎【問】県宅建取引業協会(10日までに要予約、☎85・7308)
交通事故相談	17日(木)、10:00～16:00、県柳川総合庁舎。電話相談は土日、祝日を除く毎日、9:00～16:00【問】県生活安全課 ☎092・643・3168
ふるさとハローワーク	土日、祝日を除く毎日、8:30～17:00【問】三橋庁舎4階 ☎74・1288
生活困窮者の自立支援相談	祝日を除く月～金曜【問】市生活支援課 ☎77・8177
筑後若者サポートステーション個別相談	毎月第2・4火曜日、13:00～17:00、三橋庁舎4階【問】(要予約☎0942・30・0087)
県子育て女性就職支援センター個別就業相談	毎月第3水曜日、13:30～15:30、三橋庁舎4階、無料託児あり。(同日9:30～11:30、ワークピア大川でも実施)【問】(要予約☎0942・38・7579)
県中高年就職支援センター個別就業相談	祝日を除く毎週木曜日、10:00～17:00、三橋庁舎4階【問】(要予約☎092・292・9250)
身体障がい者相談会	毎月第2土曜日、13:30～16:00、水の郷、市身体障がい者福祉協会 ☎090・1349・5638
補聴器の無料相談	毎月第2金曜日、13:00～14:30【問】市福祉課 ☎77・8514
心配ごと相談	祝日を除く毎週木曜、13:00～16:00、水の郷【問】市社会福祉協議会 ☎72・5347
精神保健福祉相談	第1・2木曜日、13:00～15:00、県南筑後保健福祉環境事務所【問】(要予約☎72・2176)
健康相談	9日(水)、9:30～11:00、柳川庁舎1階【問】市健康づくり課 ☎77・8536
子ども・母子・婦人相談	祝日を除く月～金曜、子育て支援課【問】同課 ☎77・8524
子どもホットライン24南筑後教育相談	毎日24時間、南筑後教育事務所【問】同事務所 ☎0942・52・4949
	土日、祝日を除く毎日、9:00～17:00 柳川教育研究所相談室【問】同相談室 ☎74・5955

※上記の相談は、中止になる可能性があります。事前に確認をしてください。

在宅当番医

当番医は変更になる場合があります。新聞などで確認して、受診する前に医療機関へ電話してください。診療時間は午前9時から午後5時までとなっていますが、医療機関によって異なる場合がありますので、事前に確認をしてください。

日程	診療科目、医院名、電話番号
6日(日)	▶内科系=つつみ内科・皮ふ形成クリニック ☎75・3578 ▶小児科・内科=金子病院 ☎73・3407 ▶外科系=くろだ整形クリニック ☎72・1111
13日(日)	▶内科系=川口内科医院 ☎73・2007、▶外科系=藤吉クリニック ☎74・4025
20日(日)	▶内科系=やながわクリニック ☎73・8755、柳川病院 ☎72・6171 ▶小児科=よこち小児科医院 ☎72・1800 ▶外科系=渡辺医院 ☎63・2911
27日(日)	▶小児科・内科系=山内医院 ☎62・4131 ▶外科系=川崎耳鼻咽喉科医院 ☎72・2235、鎌田クリニック ☎72・2224

【内科救急指定病院】長田病院 ☎72・3501

柳川市役所

柳川庁舎 ☎73-8111 FAX 74-1374
大和庁舎 ☎76-1111 FAX 76-1170
三橋庁舎 ☎72-7111 FAX 73-8405
柳川消防署 ☎74-0119

時間外窓口開庁

▷第2木曜=10日、午後5～7時
▷第4日曜=27日、午前8時30分～正午
※柳川庁舎市民課・子育て支援課・健康づくり課で一部の窓口業務を受け付け(マイナンバーカードの受け取りは予約制)

■4月の火災件数(かっこは前年)
件数 1件(0件) 累計 4件(9件)

■人の動き(3年4月末の人口・世帯)
人口 64,590人(前月比14)
男 30,656人(14)
女 33,934人(0)
出生 30人、死亡 61人
転入 239人、転出 194人
世帯数 26,147世帯(70)

**中央公民館講座に
参加してみませんか**

●日時 6月23日(水)、午後1時30分～3時
●会場 市民文化会館
●内容 ワンライフプロジェクトによる「たったひとつの命だから」と題した講演、参加無料
●対象 市内在住の人
●申込方法 中央公民館へ電話または直接申し込み
【問】同館 ☎73・4489

**ヘルスマイト養成講座に
参加してみませんか**

食を通じてボランティア活動をするヘルスマイトの養成講座を開講します。食や健康づくりに関心がある人の受講をお待ちしています。健康づくりや食生活を学び、講座で得た知識を家庭や地域で生かしてみませんか。
●会場 水の郷
●対象 市内在住の65歳以上

**ヘルスマイト養成講座に
参加してみませんか**

食を通じてボランティア活動をするヘルスマイトの養成講座を開講します。食や健康づくりに関心がある人の受講をお待ちしています。健康づくりや食生活を学び、講座で得た知識を家庭や地域で生かしてみませんか。
●申込開始 6月10日(木)
【問】同係 ☎77・8516

**シニアのための
就業支援セミナー**

シニアの再就職を支援するため、履歴書作成や面接のポイントを解説する無料のセミナーを開催します。事前に申し込みが必要です。
●日時 6月17日(木)、午後1時30分～3時
●会場 えーるピア久留米(久留米市諏訪野町)
●対象 60歳以上の人
●定員 20人
【問】県70歳現役応援センター ☎092・432・2512

トランポリンを楽しみながら介護予防しませんか

音楽のリズムに合わせて、楽しみながら運動ができる無料のトランポリン教室。足腰の筋肉やバランス力の向上、認知症予防も期待できます。手すり付きで膝にも負担が掛からないので、安心して運動ができます。この機会に教室に参加して、健康づくりのきっかけにしてみませんか。
●期間 毎週金曜日(祝日除く) 午前10時～11時30分
●会場 水の郷
●対象 市内在住の65歳以上

講座・催し

水道蛇口の閉め忘れにご注意

蛇口を閉め忘れて、水道使用量が増える事例が発生しています。使用後は、蛇口が閉まっているか、ホースからの漏水がないか、確認をお願いします。水道を使用していないのに、水道メーターのパイロットが回転しているときは、宅内の漏水や蛇口が閉まっていない可能性があります。
なお、蛇口の閉め忘れや器具の不具合などによる水道料金の増加には、減免対象にならないので注意してください。
■6月1日～7日は「水道週間」
水は、私たちにとって、命綱ともいえる大切なもの。水がなければ1日も暮らせません。この機会に、もう一度水道の大切さをみんなで考えてみましょう。
【問】同課料金係 ☎77・8596

**ヘルスマイト養成講座に
参加してみませんか**

食を通じてボランティア活動をするヘルスマイトの養成講座を開講します。食や健康づくりに関心がある人の受講をお待ちしています。健康づくりや食生活を学び、講座で得た知識を家庭や地域で生かしてみませんか。
●申込開始 6月10日(木)
【問】同係 ☎77・8516

**シニアのための
就業支援セミナー**

シニアの再就職を支援するため、履歴書作成や面接のポイントを解説する無料のセミナーを開催します。事前に申し込みが必要です。
●日時 6月17日(木)、午後1時30分～3時
●会場 えーるピア久留米(久留米市諏訪野町)
●対象 60歳以上の人
●定員 20人
【問】県70歳現役応援センター ☎092・432・2512

トランポリンを楽しみながら介護予防しませんか

音楽のリズムに合わせて、楽しみながら運動ができる無料のトランポリン教室。足腰の筋肉やバランス力の向上、認知症予防も期待できます。手すり付きで膝にも負担が掛からないので、安心して運動ができます。この機会に教室に参加して、健康づくりのきっかけにしてみませんか。
●期間 毎週金曜日(祝日除く) 午前10時～11時30分
●会場 水の郷
●対象 市内在住の65歳以上

古い水道メーターを
6月から取り替え



市水道課は、6月1日から約3カ月間の予定で、設置から8年をむかえる水道メーター、約4000個を取り替えます。作業は市内指定工事店がコロナ感染防止対策を徹底したうえで、皆さんの自宅を訪問して実施します。取り替え工事に必要な費用は、市が負担するので、個人の負担は一切ありません。

また、取り替え工事や月に1度の検針をスムーズに行えるよう、次のことにご協力ください。

- ▷日ごろから水道メーターボックスの周囲や中をきれいにする
- ▷ボックスの上に車を止めたり植木鉢などを置いたりしない
- ▷飼い犬は出入り口や水道メーターから離れた場所につなぐ

水道蛇口の閉め忘れにご注意

蛇口を閉め忘れて、水道使用量が増える事例が発生しています。使用後は、蛇口が閉まっているか、ホースからの漏水がないか、確認をお願いします。水道を使用していないのに、水道メーターのパイロットが回転しているときは、宅内の漏水や蛇口が閉まっていない可能性があります。

なお、蛇口の閉め忘れや器具の不具合などによる水道料金の増加には、減免対象にならないので注意してください。

6月1日～7日は「水道週間」

水は、私たちにとって、命綱ともいえる大切なもの。水がなければ1日も暮らせません。この機会に、もう一度水道の大切さをみんなで考えてみましょう。

【問】同課料金係 ☎77・8596

【問】市生涯学習課市史編さん係 (☎72・1275)

受け継がれたしこ名と化粧まわし

柳川古文書館館長 江島香



【写真1】若藤の化粧まわし



【写真2】若藤の名開きの時の記念写真

3月の広報やながわで「力士の肖像」と題して、若藤乙松の写真を紹介したところ、それを見た梅崎サチ子さんから連絡がありました。梅崎さんのご主人の順さんは、若藤のしこ名と化粧まわしを受け継いだ人で、梅崎さんの自宅には今も大切にその化粧まわしが保管されています(写真1)。「若藤」の文字は黒い絹の布の切り詰め、その周囲にはびっしりと金糸が埋め込まれている豪華なものです。

昭和5年生まれの順さんは、佐藤家の出身で昭和30年にサチ子さんと結婚して梅崎家に養子に入りました。若い時から相撲を取っていて、16歳の時に双子山部屋から勧誘されたものの、両親の反対のために入門を断念。けれども相撲はその後も続けていました。写真2は、「昭和27年5月17日」と書かれているので、結婚前の撮影だと分かります。七ツ家の観音さんの前で、化粧まわしをつけた順さんが、赤ちゃんを抱えています。右側の男性は順さんの父ヨシマツさんで、紋付きの羽織で正装しています。その両側には大きな花輪が飾られていて「筑後南部相撲協会」の文字が見えます。明治9年に第

10代横綱の雲龍久吉が小松嶋喜三次に筑後国での相撲興行権を許可したことや、興行を担う団体として大正期から昭和初期に「柳河相撲協会」や「筑後相撲協会」があったことは3月の広報やながわで紹介しました。この筑後南部相撲協会はこれらの後継団体なのかもしれません。また、花輪の下に置かれているまわしには、「贈 七ツ家」と記されています。サチ子さんによると、この写真は若藤の名前を広める「名開き」の時のものです。アマチュアの相撲大会で優勝した順さんに若藤のしこ名を受け継ぐ世話をしたのが、七ツ家の人たちで、彼らから贈られたまわしなのです。

順さんは近所や大川市の祭りで行われた相撲の大会に出場したり、長崎くんちの大会には毎年参加したりしたそうです。昭和30年に昭代村と蒲池村が柳川市と合併した記念に開催された相撲大会にも順さんは出場しています。梅崎さんの家で大切に保存されてきた化粧まわしから、地域で折々に相撲の興行や大会が催され、その伝統が受け継がれてきたことをうかがうことができます。

掲載しているイベントなどは、コロナウイルスの感染拡大防止のため変更になる可能性がありますので、事前に主催者へお問い合わせください。

試験

介護支援専門員 実務研修受講試験

- 試験日 10月10日(日)
- 試験会場 福岡大学(福岡市城南区七隈)、九州工業大学(北九州市戸畑区仙水町)
- 申込方法 6月1日(火)～7月2日(金)に、市福祉課、大和・三橋市民サービス課などで配布している申込書に必要事項を記入し、県介護支援専門員協会(〒812・0016、福岡市博多区博多駅前2丁目9・30)へ郵送で申し込み

県南広域水道企業団 職員採用試験

- 日時 1次試験 7月11日、2次試験 8月26日(予定)
- 会場 県南広域水道企業団(久留米市荒木町白口)
- 採用区分 電気職(大学・短大・高専卒程度)
- 定員 1人程度
- 受験資格 平成6年4月2日から14年4月1日までに生まれた人

多区博多駅前2丁目9・30)へ郵送で申し込み
【問】同協会(☎092・431・4590)

観光大使の緒方文香さんが さげもん作りを動画で発信

観光大使の緒方さんがさげもんの作り方をYouTubeで発信しています。下記QRコードから簡単に見ることができるので、ぜひご覧ください。



YouTube

【プロフィール】

柳川伝承まり・さげもん研究会代表。さげもんを通じて柳川のPR、後世への伝承を推進

【問】緒方文香さん(☎090・3600・4487)

相談

社会保険労務士が対応 無料個別相談会

雇用維持に向けた課題を解決するため、社会保険労務士による相談会を実施します。

- 日時 6月25日(金)、午前10時～午後5時(要予約)
- 会場 市役所大和庁舎2階大会議室
- 対象 県内企業・事業所
- 申込み 事前予約制
- 【問】県労働政策課(☎092・643・3587)

遺言・相続などの 法務無料相談会

- 日時 6月23日(水)、29日(火)、午後1時～3時
- 会場 水の郷2階研修室
- 内容 遺言や相続手続きなど、予約優先、秘密厳守
- 【問】行政書士福岡楠風会(☎092・586・6610)

川柳

今月の入選作品・課題「地」(雑詠)

不器用に生きてこの地で古い迎ゆ 大橋 ミヨ子(六合)

縁あってこの人に嫁ぎこの地で子を産み育てた。土地の訛や家のしきたりを覚えた今、ようやく来し方を振り返る余裕が。不器用ではあつたが漬け物の味は代々のものを子へ渡すことができた。ふつと子の所作に自分自身を見ることも。 流青

- 夢破れかの地に誰ぞ老いにけり 藤井芳裕 (鷹ノ尾)
- 住み処はこの地少しばかりの花咲かせ 吉開綾子 (筑紫町)
- タメ口のやがて地の塩となる子ら 野片博之 (柳河)
- 地平線の夕日に今日もありがとう 宮川規子 (有明町)
- 土の香を踏んで大地の声を聞く 古賀幸子 (横山町)
- 地に落ちた一円玉にそっぽ向き 鶴岡定子 (茂庵町)
- 日々土に触れて心が活気づく 梅崎省二 (佃町)
- 初歩き地に足つけて人になる 山口房子 (白鳥)
- 地の息吹き野に一面の筆の花 甲木幸栄 (蟹町)
- 風に舞う桜のようにコロナ散れ 船瀬憲一 (南長柄町)
- 青春を燃やしたこの地君がいた 浦 哲之 (栄)
- 地に足を確と踏みしめ今日を生く 古賀麗子 (吉原)
- 億年の怒りが震え地底から 松本利香 (古賀)
- 我が身にも地震コロナの日々不安 荒巻三工ノ (南浜武)
- 地を蹴って蹄かろやかの射る 河口廣子 (白鳥)
- 地上にも星の世界を螢たち 津留和巳 (六合)
- 心せよ何時もどこかで地の揺れる 梅崎三和子 (田脇)
- 天を指し大地を埋めて麦そよぐ 黒田和代 (吉富町)
- 水ごくり朝一番の心地よさ 佐藤良子 (蒲生)

川柳を募集しています。選句者は梅崎流青さん。6月の課題は「卵」(雑詠)。入選作品は8月1日号に掲載します。

●応募方法 川柳と明記し、自作、未発表の作品(※1人3句以内)に、住所、氏名、電話番号を書いて、ハガキ、ファクス、メールまたは直接、柳川庁舎企画課広報聴係(☎74・5520、メール kouho@city.yangawal.jp)へ、6月21日(必着)までにお送りください。

産みたての卵命は温いもの

流青