



まちを守る 新たな団員が入団

市消防団は、9月27日、今年度新たに加入した消防団員の訓練を実施しました。今年度は男性26人、女性4人の計30人が入団。敬礼などの基本訓練や、ホースの伸ばし方やつなぎ方など消防資機材の取り扱いを学びました。

11月9日から15日は全国火災予防週間。市消防本部は、住宅用火災警報器の設置など火災予防を呼びかけています。詳しくは、9ページをご覧ください。

CONTENTS

	ページ
市の決算報告	2~5
市職員給与	6~7
夜間照明の現地実験を実施ほか	8~9
地域おこし協力隊コラムほか	10~11

広報やながわ 令和2年11月1日号 No.374

●発行 柳川市 / 〒832-8601 福岡県柳川市本町 87-1
●編集 総務部企画課広報広聴係 (直通) ☎0944-77-8425 FAX74-5520
●URL <https://www.city.yanagawa.fukuoka.jp> ●e-mail kouho@city.yanagawa.lg.jp

「広報やながわ」は、年齢や障がいの有無などを問わず、できるだけ多くの人が読めるように、ユニバーサルデザインを導入しています。



【上】バーテンダーの全国大会で優勝するほどの腕前を持つ貝田知之さん【左上】お客さんからのリクエストがあれば、日本一に輝いたフレアの技術を披露することも【左】入り口に掲示しているステッカーは、しっかりと新型コロナ感染対策をしている飲食店の証し

柳川探求

No.8

柳川で光り輝く人や魅力的なもの・ことを紹介します。

バーテンダーの全国大会で優勝 駅前商店街でGRAVITY BARを経営 貝田知之さん (今古賀・36歳)

20歳でバーテンダーの世界へ猛練習によって日本一に

柳川駅前商店街に平成28年にオープンした「GRAVITY BAR」。オーナーを務める貝田知之さんはバーテンダーの全国大会で優勝するほどの腕前です。

貝田さんがバーテンダーの世界に入ったのは、20歳のころ。「先輩に連れて行ってもらったバーの雰囲気がかっこよくて」と照れながらそのきっかけを教えてくださいました。

久留米市や東京の銀座で修行を重ね、福岡に戻ってきた貝田

さんは、お酒のボトルやグラスなどを空中に投げながらカクテルを作るフレアと呼ばれるスタイルに夢中になりました。「バーテンダーの仕事前に4、5時間、昼間の公園で練習するのが日課だった」とフレアの技を磨き続けた貝田さん。その努力が実り、平成29年に第14回全国フレア・バーテンダー技能競技大会で見事優勝を果たしました。

お客さんによって味を変えて最高の1杯を追求

現在、貝田さんのお店には

100種類ほどのお酒が常備。作られるカクテルは500種類にもなります。「お客様に最高の1杯を楽しんでもらえるように」との言葉どおり、お客さんの来店時間や酔い具合によってカクテルの味やアルコール度数を変えているそうです。

バーに続き、8月には蒲船津に定食屋「三橋食堂」をオープンさせた貝田さん。「バーテンダーとの両立は大変だけど、いろんな分野に挑戦することで人間として成長できるはず」と意気込みを語ってくれました。

柳川観光大使 大淵盛人九段の囲碁入門

囲碁の基本ルールは4つです。一つ目のルールは、白黒交互に打ち、地数の多い方が勝ちです。今回は二つ目のルール「囲まれた石は、取る事ができる」です。

【今月の問題】右図は、黒の番です。どこに打つのが良いでしょうか。

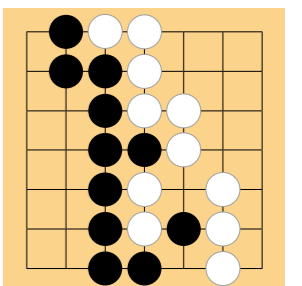

編集後記

最近妻がラジオをよく聞いている。テレビと違い、家事などをしながらでも楽しめるのがいいらしい。聞いている間は、見ず知らずの人からのメッセージに爆笑したり共感したりしている。一方、私の話には相づちさえない。私の周波数をご存知の方は、妻までお知らせください。(和久)

決算を「家計」に例えると…

市の決算と家計では、お金の使い道が異なるため単純に比べられませんが、決算額を10万分の1にして「収

収入（カッコ内は科目）	金額
基本給（市税、使用料、手数料など）	7万9000円
諸手当（地方交付税など）	9万3000円
親からの仕送り（国県補助金など）	9万4000円
銀行からの借入（市債）	4万円
預金の取り崩し（繰入金）	7000円
先月の残金（繰越金）	9000円
合計	32万2000円

入（歳入）＝32万2000円「支出（歳出）＝31万円」として、1カ月の家計簿に置き換えてみました。

支出（カッコ内は科目）	金額
食費（人件費）	4万8000円
医療費、教育料など（扶助費）	7万6000円
水道光熱費、物品購入費用（物件費）	3万3000円
家や車などの修理、電気製品などの購入費用（維持補修費、普通建設事業費）	4万7000円
家族への仕送り、自治会費など（繰出金、補助費など）	6万4000円
借入金の返済（公債費）	3万1000円
友達に貸すお金（貸付金）	4000円
雑費（その他）	7000円
合計	31万円

市の家計簿をお知らせ

皆さんが納めた税金がいくらで、それがどのように使われたのかなど、市の台所事情を示すのが決算です。今回は、9月の市議会定例会で認定を受けた令和元年度の一般会計決算の概況などをお知らせします。

【問】市財政課財政係（☎77・8432）

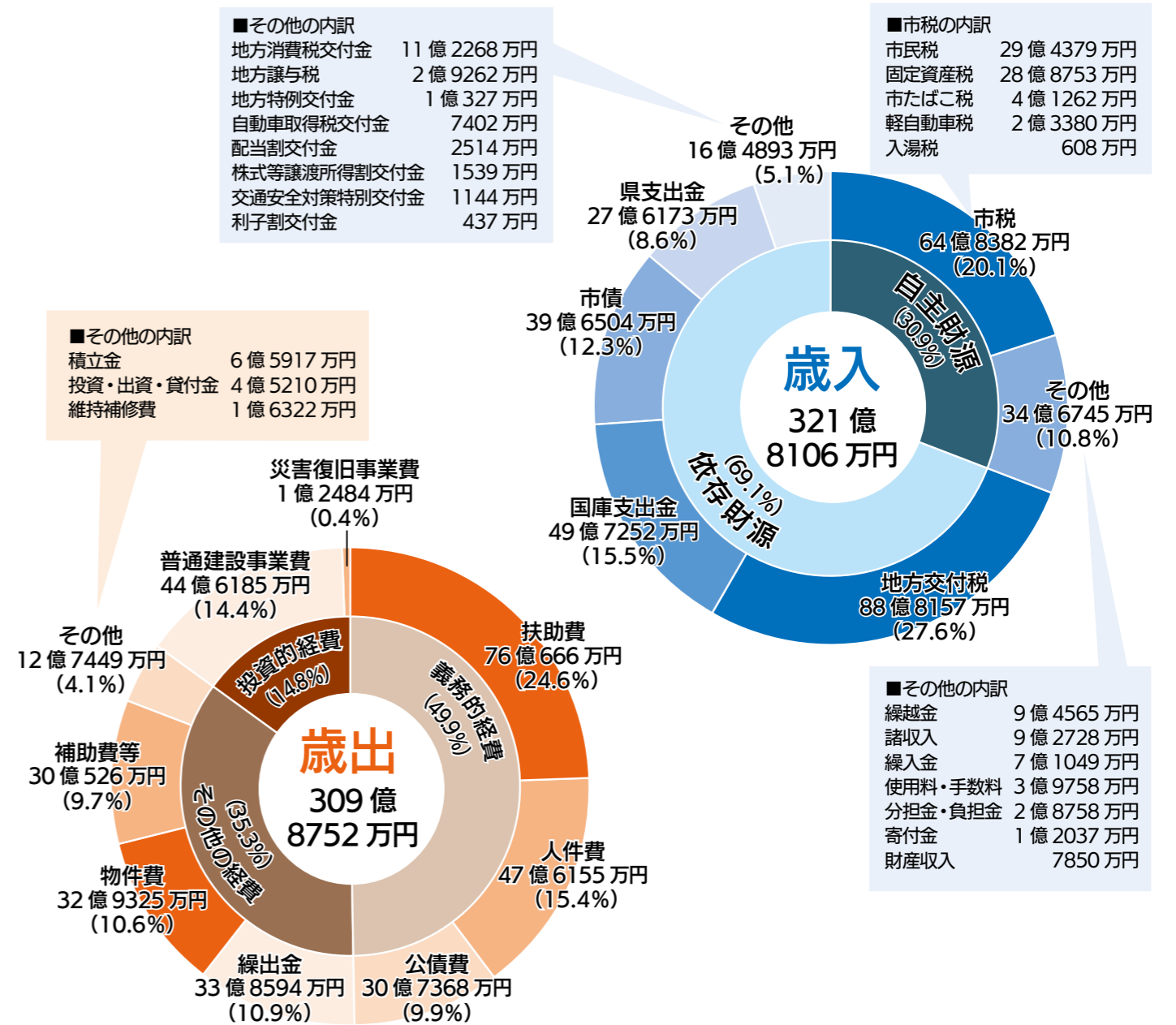

市民1人当たりに使ったお金は
令和2年3月31日現在の人口
歳出決算額
309億8752万円 ÷ 6万5265人
= 47万4795円 でした。

用語の解説

- 市税** 市に納められる税金。市民税や固定資産税など
- 地方交付税** 市町村の財源の均衡化を目的に国から交付されるお金
- 国庫・県支出金** 特定の事業に対して国や県から交付されるお金
- 市債** 市が行う公共事業などの財源として国などから借入るお金
- 扶助費** 生活保護や保育所など福祉医療助成のための経費
- 公債費** 市の借金の返済金
- 繰出金** 一般会計から国民健康保険特別会計などへの支出金
- 物件費** 委託料や消耗品の購入費、賃借料など
- 普通建設事業費** 道路や水路、学校など公共施設の建設費



一方で、国庫支出金は、子どものための教育・保育給付費の増加などにより、3億7862万円の増加となっています。

歳出総額は前年度比4・6%減少

歳出総額は、前年度に比べると4・6%減の309億8752万円です。歳出の内訳をみると、普通建設事業費（施設整備や道路などの工事に必要な経費）は歳出全体の14・4%にあたる44億6185万円で産地パワーアップ事業などの終了により前年度に比べ22億7567万円の減少となりました。

一方で、扶助費（生活保護や保育所など、福祉や医療のために必要な経費）は歳出全体の24・6%にあたる76億666万円で児童扶養手当の給付月変更などにより前年度より1億3723万円の増加となりました。

また、補助費等（各種団体への補助金や負担金）は廃棄物処理施設、火葬施設整備事業の進捗などにより5億2465万円の増加となっています。

6億9659万円の黒字決算

令和元年度の決算額は、歳入が321億8106万円、歳出が309億8752万円、差し引き11億9354万円。これから翌年度へ繰り越した事業にあてる財源4億9395万円を差し引いて、実質収支で6億9959万円の黒字決算となりました。

歳入は市税が64億8382万円

歳入総額は、前年度に比べると3・8%減の321億8106万円です。歳入の内訳をみると、皆さんが納めた市税は、歳入全体の20・1%にあたる64億8382万円で、前年度に比べ7345万円の減少となりました。

次に、国からの地方交付税は、歳入全体の27・6%にあたる88億8157万円で、前年度より9142万円の減少となりました。

また、市債は、市民文化会館整備推進費の減少などにより、前年度より5459万円少ない39億6504万円となりました。

水郷柳川の風情や快適さに共感し人を惹きつけるまちづくり

- ▷火葬施設整備事業 7億4092万円
- ▷柳川市・みやま市一般廃棄物処理施設整備事業 4億3863万円
- ▷消防自動車購入費 8041万円
- ▷大河ドラマ招致事業 698万円

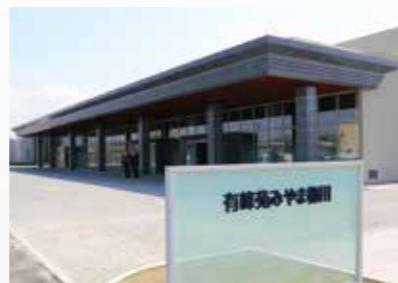

有峰苑と瀬高葬祭場を統合した新火葬施設「有峰苑みやま柳川」

柳川の地域資源や産物を誇れるしごとづくり

- ▷沖端地区ノリ共同加工施設整備事業補助金 1億5420万円
- ▷活力ある高収益型園芸産地育成事業補助金 4729万円
- ▷食の学校事業 667万円
- ▷むつごろうランドにぎわい創出事業 200万円



やながわ食の学校で有名シェフと柳川ならではの新メニューを開発

行った主な事業

令和元年度に

柳川の歴史・文化・風土に誇りと愛着を持つふるさとづくり

- ▷市民文化会館整備推進事業 5億5035万円
- ▷地域学校協働活動事業 752万円
- ▷地域コミュニティ推進費 363万円
- ▷柳川市祭り振興補助金 150万円



12月20日に開館する市民文化会館「水都やながわ」

若い世代の希望を叶え、柳川の子育て、暮らしに幸せを感じるひとづくり

- ▷保育所施設整備事業費補助金 7000万円
- ▷学校施設長寿命化計画策定事業 1497万円
- ▷定住促進事業 761万円
- ▷スクールソーシャルワーカー活用事業 529万円



中学校にスクールソーシャルワーカーを2人配置

特別会計と企業会計の決算



歳入 10億4797万円
歳出 10億4397万円

市の人口の17.9%が加入

令和元年度の決算は、歳入総額10億4797万円、歳出総額10億4397万円で差し引き400万円の黒字です。ただしこれは、令和2年4月と5月に納められた令和元年度分の保険料を繰り越して令和2年度予算で広域連合に納める分などです。

市の後期高齢者医療の加入者数は、令和元年度末で1万1714人、人口の17.9%に当たります。



歳入 88億4348万円
歳出 87億4383万円

市の人口の25.9%が加入

令和元年度の決算は、歳入総額88億4348万円、歳出総額87億4383万円で、差し引き9965万円の黒字となりました。ただし、黒字だった前年度予算から1億9598万円を繰り越しており、これを差し引いた実質単年度収支は、9633万円の赤字となっています。

令和元年度の医療費は、総額で71億6365万円（前年度より4.2%減）、1人当たりでは約42万1838円（前年度より1.1%減）となっています。



収入 13億5635万円
支出 12億396万円

年間1人当たり108㎡を配水

令和元年度末現在の給水人口は6万3956人で、給水戸数が2万5177戸。総配水量は692万7248㎡で1日最大配水量2万7624㎡でした。収益的収支は収入総額13億5635万円に対して、支出総額は12億396万円で、差し引き純利益は1億5239万円です。

次に資本的収支は収入総額2億4244万円、支出総額6億3574万円で、不足額3億9330万円は当年度分損益勘定留保資金などで補填しました。



歳入 9億7828万円
歳出 8億6247万円

整備率は89.2%

下水道事業は、西鉄柳川駅周辺と旧柳川市街地を中心に都市計画事業の認可を受けた区域で、現在も整備中です。令和元年度末では、事業認可区域内の89.2%を整備しました。昨年度の年間下水処理量は、98万4096㎡。同じく決算額は、歳入総額9億7828万円、歳出総額8億6247万円で、差し引き1億1581万円の黒字決算となりました。なお、この差し引き額は、引継金として今年度から公営企業会計へ移行しました。

市の「お財布事情」をさまざまな指標でチェック



財政指標の推移

令和元年度の経常収支比率は95.0%、実質公債費比率は5.0%、財政力指数は0.46となりました。

- 経常収支比率 財政構造の弾力性を見る指数。この数値が低いほど財政にゆとりがある
- 実質公債費比率 標準的な財政規模に対する負債返済の割合
- 財政力指数 財政力を現す指標で「1」に近いほど財源に余裕がある

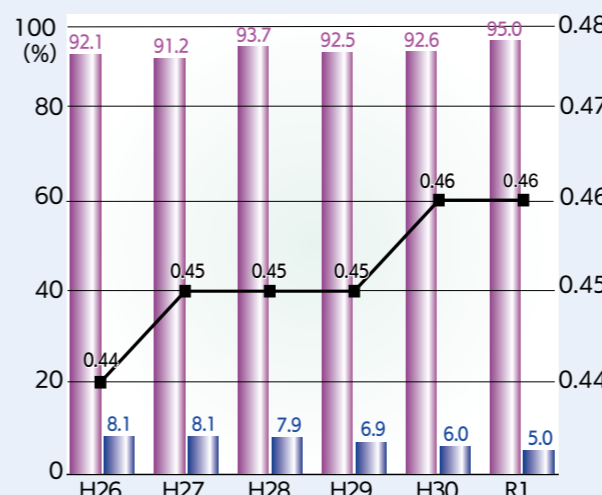

基金と市債の残高の推移

市の貯金である基金と借金である市債の残高です。令和元年度末の基金残高は約128億円、市債は約324億円となりました。市債のうち約252億円は、交付税により補填されます。

- 基金
- 市債
- 市民1人あたりの基金
- 市民1人あたりの市債

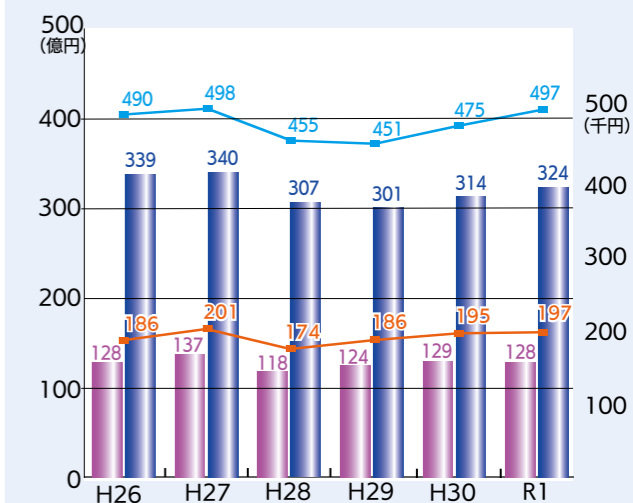

市職員給与、勤務条件などを公表



人事秘書課

市は、公正で透明性のある人事行政運営に努めるため、「柳川市人事行政の運営等の状況の公表に関する条例」を制定しています。同条例に基づいて、市職員の給与や勤務条件などを毎年お知らせしています。今号では令和元年度の状況をまとめました。

【問】市人事秘書課（☎77・8403）

表1 職員の任免と職員数

令和元年度は一般行政事務や消防吏員など16人を新規採用。退職者は、定年などで14人でした。

職員数は、1年前と比較して、1人減の477人です。

		職員数		対前年増減数
		H30	R1	
一般行政部門	議会	5	5	0
	総務	81	82	1
	税務	31	30	△1
	民生	59	60	1
	衛生	25	26	1
	農水	42	42	0
	商工	17	19	2
	土木	37	38	1
	小計	297	302	5
	教育部門	57	54	△3
	消防部門	81	80	△1
	普通会計計	435	436	1
公営企業等会計	水道	11	11	0
	その他	32	30	△2
	小計	43	41	△2
	合計	478	477	△1
	[]は条例定数	[636]	[636]	[0]

※事業の増加による増（総務、衛生）、再任用職員の配置による減（税務）、事務量の増加による増（民生、商工）、土木技術職員の欠員による減（土木）、小学校給食室の廃止・再任用職員の配置による減（教育）、退職者の不補充による減（消防）、職員の配置見直し・職員の派遣終了による減（その他）

表4 職員の給与の状況：職員給与費（普通会計）

主に、一般職の職員（再任用含む）459人に支給した給与と諸手当が、32億2143万7000円（職員1人当たり年間701万8000円）です。

職員数 (A)	459人	
給与費	給料	18億1110万円
	職員手当	6億7116万6000円
	期末・勤勉手当	7億3917万1000円
	計 (B)	32億2143万7000円
1人当たり給与費 (B/A)	701万8000円	

表5 職員の給与の状況：一般行政職員の初任給

市の高校卒職員の初任給は15万4900円で、大学卒職員は18万2200円です。

区分	柳川市	国
大学卒	18万2200円	18万2200円
高校卒	15万4900円	15万600円

表6 職員の給与の状況：職員の平均給料月額等

昨年度と比較すると、一般行政職の平均給料月額は660円下がり、平均年齢は0.1歳上がっています。

平均年齢	平均給料月額	平均給与月額
43.7歳	33万4913円	39万7110円

表7 職員の給与の状況：一般行政職員の経験年数別・学歴別平均給料月額

表のとおり経験年数が増すにつれて昇給し高くなっています。

区分	経験年数10年	経験年数20年	経験年数30年
大学卒	26万2240円	35万8188円	40万3422円
高校卒	23万9767円	32万4833円	37万8233円

時間外勤務手当	支給総額	1億648万3000円
	職員1人当たり平均支給年額	24万1000円

手当とその内容【国との比較】	
●扶養手当	=子1万円、それ以外の被扶養者6500円、16～22歳の子はさらに5000円加算【国と同じ】
●住居手当	=家賃支払者最高限度額2万7000円（家賃5万5000円以上）。【国と同じ】
●通勤手当	=交通機関利用者（電車やバスなど）5万5000円まで全額支給。交通用具利用者（自動車や自転車など）=通勤キロ数に応じて支給（2000円～3万1600円）。【国と同じ】
●休日勤務手当	=休日等において勤務することを命ぜられた場合、1時間当たりの給与額×（35、135/100）【国は勤務1時間当たりの給与額×（135/100）】
●夜間勤務手当	=午後10時から翌日の午前5時までの間に勤務することを命ぜられた場合、1時間当たりの給与額×25/100【国と同じ】
●宿日直手当	=宿日直勤務を命じられた場合、1回につき4200円【国と同じ】
●管理職手当	=管理または監督の地位にある職員、部長級6万6400円、課長級5万1900円【国は俸給の特別調整額として支給】
●管理職員特別勤務手当	=管理職員が、臨時、緊急に、週休日や休日、平日夜間に勤務した場合、部長級は1回につき、8500円（週休日や休日）、4300円（平日深夜）、課長級は1回につき、7000円（週休日や休日）、3500円（平日深夜）支給【国と同じ】
●特殊勤務手当	=消防職員のうち、救急救命士の救急業務に対して支給する救急手当。月額7000円（出勤回数により日割減額あり）。

表8 職員の給与の状況：一般行政職の級別職員数

職員は、職務と責任の程度で給料表の「級」に格付けされます。一般行政職の標準的な職務の内容と職員数は表のとおりです。なお、標準的な職務内容とは、それぞれの級の代表的な職名です。

区分	1級	2級	3級	4級	5級	6級	7級
標準的な職務内容	主事 技師	主事 技師	主任主事 主任技師	事務主査 技術係長	課長補佐	課長	部長
職員数(人)	36	22	43	160	27	35	7
構成比(%)	10.9	6.7	13.0	48.5	8.2	10.6	2.1

表9 職員の給与の状況：職員手当

民間の賞与にあたる期末・勤勉手当は、国と同じで夏は2.225月、冬は2.275月、合計4.5月分です。

退職手当の最高限度額は47.709月分です。本市は福岡県市町村職員退職手当組合に加入しており、組合から支給されます。

地域手当は福岡市など国の支給地に勤務している職員を除き、22年度に廃止しました。なお国の支給率は、東京が20%、福岡市は10%など地域によって異なります。

時間外勤務手当は、正規の勤務時間外に仕事をしたときに支給します。支給額は1億648万3000円で、給料等総額の3.3%です。

扶養、住居、通勤などの各手当は、国とほぼ同じです。

区分	柳川市		国		
	支給月	期末手当	勤勉手当	期末手当	勤勉手当
期末・勤勉手当	6月期	1.3月分	0.925月分	1.3月分	0.925月分
	12月期	1.3月分	0.975月分	1.3月分	0.975月分
	計	2.6月分	1.9月分	2.6月分	1.9月分
	職務の級等による加算	役職加算5～15%	役職加算5～20%、管理職加算10～25%		
	1人当たり平均額	161万円			
退職手当(31年4月現在)	区分	自己都合	勤奨・定年	自己都合	勤奨・定年
	勤続20年	19.6695月分	24.586875月分	19.6695月分	24.586875月分
	勤続25年	28.0395月分	33.27075月分	28.0395月分	33.27075月分
	勤続30年	39.7575月分	47.709月分	39.7575月分	47.709月分
	最高限度額	47.709月分	47.709月分	47.709月分	47.709月分
	その他の加算	定年前早期退職特例措置(2～20%加算)	定年前早期退職特例措置(2～45%加算)		
	1人当たり平均額	2181万4000円			

地域手当	支給総額	94万9000円			
	職員1人当たり平均支給年額	31万6333円			
	対象地域	支給率	対象職員数	国の制度	
	柳川市	0.0%	456人	0.0%	
	福岡市	10.0%	3人	10.0%	

表2 特別職等の報酬等

市長、副市長、教育長の給料月額と市議会議員の報酬月額は表のとおりです。年間では、市長などの給料と諸手当が3667万3000円、市議会議員の報酬が1億3102万4000円です。期末手当は、6月期が1.675月分、12月期が1.675月分、計3.35月分です。

区分	月額	区分	月額
給料	市長	議長	45万5900円
	副市長	副議長	40万7400円
	教育長	議員	38万8000円

表3 職員の給与の状況：人件費（普通会計）

市の歳出総額は309億8813万5000円。このうち人件費が48億2857万7000円で人件費比率は15.6%です。

住民基本台帳人口	6万5265人 (R2.3.31)
歳出額 (A)	309億8813万5000円
実質収支	6億9958万6000円
人件費 (B)	48億2857万7000円
人件費率 (B/A)	15.6%

※普通会計とは、「一般会計」、「住宅新築資金等特別会計」、「公共用地先取得等特別会計」を一定のルールに基づき、合算したものです。

OPENまで
あと49日

柳川市民文化会館

12月20日OPEN!!

水都やながわ information



一足早く文化会館の中を見学しませんか 市民内覧会の参加者募集

開館前に一足早く施設の中を見学する市民向けの内覧会を開催します。参加するには、事前に申し込みが必要です。

- 日時 12月5日(土)、6日(日)、両日とも午前10時～と午後2時～の2回実施(計4回)
 - 定員 各回先着20人
 - 参加費 無料
- 申し込みは、市民文化会館(☎73・7777)まで。



水都やながわ公式 SNS ぞくぞく開設

水都やながわの公式 Facebook、Twitter、Instagram を開設しました。皆さんの登録をお待ちしています。

家の火災警報器鳴りますか

この機会に自宅にある火災警報器の点検を

住宅防火対策などを中心に、11月9日から15日まで秋の全国火災予防運動が実施されます。火の元、火の取り扱いには十分注意してください。

平成21年に設置が義務化された住宅用火災警報器。現在、多くの家庭で設置後10年が経っているのではないのでしょうか。火災警報器は、古くなると電池切れなどで火災を感知しないことがあります。設置10年を目安に本体の交換を検討してください。

【問】市消防本部予防課(☎74・0121)

10秒で完了 住宅用火災警報器の点検方法

本体のボタンを押すか、ひもを引いて点検。正常な場合、音声や警報音が鳴ります。



大規模災害に備え訓練

けがの程度で搬送優先順位などを判断



訓練では各部隊間の連携を確認

大規模災害や事故に備えようと9月29日、市消防本部は多数の負傷者が出たと想定した訓練を市民体育館駐車場で実施しました。訓練には、消防隊と救助隊、救急隊あわせて19人が参加。多数の負傷者が出た場合、救急車の台数が限られているため、すぐに全員を病院へ搬送できません。訓練では、負傷者のけがの程度などによって搬送の優先順位を判断。また、現場での部隊間連携や情報伝達などを確認しました。

【問】市消防本部警防課(☎74・0122)

誇れる夜間の景観づくりを推進

11月6日から3日間、市内2カ所で夜間照明の現地実験を実施

照明を工夫して 夜間も魅力ある景観に

市は、市民にとっての「ふるさとの風景」、訪れた人にとっての「思い出の風景」を

目指し、夜間の景観づくりに取り組んでいます。市民が地域で暮らす時間の多くは夜間。夜間景観の質の向上は、より豊かな暮らしにつながります。また、日帰り



弥兵衛門橋付近の夜間イメージ

の観光客が多い市にとって、観光客の滞在時間の延長や宿泊客の増加も期待できます。そこで市は昨年度、世界的な照明デザイナーの面出薫さんを講師に招き、市民参加型のワークショップ「照明探偵団」を開催。どんこ舟の上と陸上の両面から川下りコース沿いの夜の景観を調査しました。調査では「良い」「改善すべき」と感じた照明をそれぞれ報告。結果を集約して「名勝水郷柳河 主要川下りコース沿いにおける夜間景観基本計画」を策定しました。

夜間照明の現地実験でアンケートを実施

この計画を実現するため、市内2カ所で現地実験を3日間実施します。期間中は照明を仮設置して、計画しているイメージを実現しているかどうか

現地実験の回答イメージ

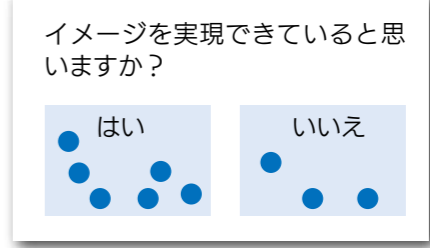

現地に設置しているボードに●シールを貼って回答してください



夜間景観

- 日時 11月6日(金)～8日(日)、午後6時～9時
- 場所 ①「藤吉」交差点付近②弥兵衛門橋付近(坂本町)
- ※詳しい場所は市公式サイトで確認してください。
- 回答方法 現地に設置しているイメージと実際の景色を比較して、イメージを実現できているかをシールを貼って回答。シールは現地で配布
- 【問】市都市計画課都市計画係(☎77・8552)



「闇」を大切にして 柳川ならではの夜景を

(株)ライティングプランナーズ アソシエーツ代表取締役 面出 薫 さん(70歳)

「夜景(夜間景観)」という言葉を知ると、キラキラと明るいイメージがあるかもしれませんが、夜景で大切なのは「光」だけではありません。これまで、アジアを中心に世界中の景色を見てきましたが、柳

川には、都会にない美しい「闇」があります。この「闇」を生かし、静かで自然光のような優しい「光」を演出することで、「闇と光の調和」を図り、柳川ならではの「夜景」を目指して欲しいと思います。

ひとを結ぶ。
まちを結ぶ。
column
No.73
地域おこし協力隊

3密を避けた灯り舟は多くの人が乗船



好調の灯り舟に続き
雛祭りでも観光復活へ

コロナの影響で大きな打撃を受けた観光業界。柳川でも毎年多くの観光客でにぎわう「沖端水天宮祭」や「白秋祭水上パレード」などが中止になりました。しかし、いつまでも立ち止まっているわけにはいきません。「With コロナ」の新しい生活を呼びかけながら、イベントを少しずつ再開しています。中でも「灯り舟」は昨年度を大きく上回る乗船客数となりました。舟の定員を半数にして、貸し切り舟のみの運航とするなど、安心して夜の川下りを楽しみたいというお客様のニーズをつかめたと考えています。

来年1月末から雛祭りのイベントが順次開催されます。柳川の雛飾りやさげもんは本当に魅力的です。私の生まれ故郷鹿児島にも数多くの伝承文化がありますが、これほどきれいで見応えのあるイベントはありません。コロナ対策を徹底し、1人でも多くの人に安心して楽しんでもらうため、昨年度以上のイベント内容を実行出来るよう準備を進めていきます。



竹下 政志 (49歳)

【プロフィール】市観光課に所属。観光プラットフォーム構築を担当

大都市圏から地方へ人の流れを作り、将来の定住を目指しながら、地方の活性化への貢献を目指すプログラム「地域おこし協力隊」。市で活動する7人の隊員たちの活動を紹介します。
【問】市観光課 (☎ 77・8563)

偉人の人となりを学生に説明



柳川の歴史偉人を
学生たちとデザイン

4月に地域おこし協力隊として柳川へやって来て、あっという間に半年が過ぎました。こちらへ来た時期が新型コロナ感染拡大の時期と重なったこともあり、イベントや計画が中止となるなど、なかなか思うような活動が出来ずにいましたが、9月にひとつ動きがありました。

福岡デザイン&テクノロジー専門学校と全国の系列学校の学生たちに、宗茂公や閻千代など柳川の歴史偉人5人を、キャラクターとしてデザインしてもらったのです。私は、各キャラクターの印象を左右するイメージカラーを決め、偉人たちの人となりを学生に説明しました。子どもの頃から、絵を描いたりデザインをしたりすることが好きで、今回こうして好きな分野を仕事に生かすことが出来て嬉しく思います。来年2月には学生たちがデザインした各キャラクターの優秀作品が決定します。宗茂公たちがどんな新たな姿となって誕生するか、皆さんどうぞ楽しみにしてください。



楠田 千佳 (44歳)

【プロフィール】市観光課に所属。柳川プロモーションを担当

市の職員がごみの分別方法を具体的に説明



1時間で手軽に学べる
出前講座の活用を

地域でごみの減量に取り組むため、9月23日、枝光公民館でごみ減量についての出前講座が開催されました。

まず、市廃棄物対策課の職員が令和4年に完成する新しいごみ焼却施設の建設負担金を減らすためにも、市全体でごみの減量化に取り組む必要があることなどを説明。次に、家庭でよく出るティッシュペーパーやお菓子の箱などを使って、雑紙は紙袋にまとめて入れて、ひもで縛って資源ごみの日に出すなど、ごみの分別方法を解説しました。参加者はメモを取ったりうなずいたり終始感心した様子。最後の質問コーナーでは多くの質問が飛び交いました。

ごみ減量の出前講座は1回当たり約1時間です。PTAの会議や婦人会の集まり、地域の総会などと合わせて受講して、ごみの減量にご協力をお願いします。同講座の申し込みは、市人事秘書課(☎ 77・8403)まで。



地域全体で
ごみの減量を

枝光行政区長
古賀 長一郎さん

市がごみの減量に取り組む背景や、ごみの分別方法など学ぶことがたくさんありました。ごみを分別する習慣は、すぐにはできないと思いますが、地区全体で少しずつごみ減量の輪を広げていこうと思います。

10月からごみの収集日が変わっています。資源ごみは、可燃ごみと同じ場所に出してください。また、具体的な収集時間は変更後の運用が軌道にのるまではお知らせが難しい状況です。当面の間は、収集漏れがないように収集日の朝8時までにごみを出してください。

市内の可燃ごみの量

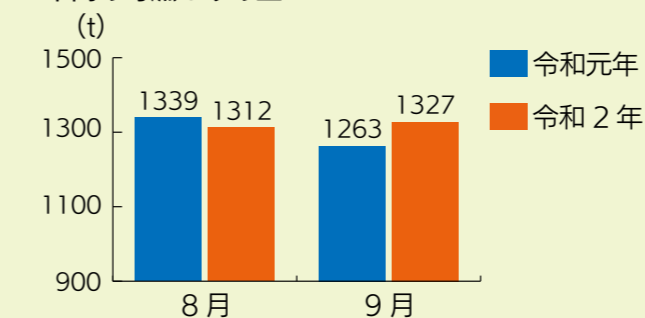

分別できるものは分別、毎日少しずつ心がけを

8月と9月の可燃ごみの量を比較すると、9月の方がごみが増えています。また、前年度と比較しても1カ月のごみの量は増加。新型コロナウイルスでの自粛生活の影響や台風が通過した後に片付けをした人が多いためだと考えられます。片付けで出たごみはまとめて可燃ごみ袋に入れるのではなく、プラごみや雑紙など分別できるものは分別し、資源ごみとして出してください。



ごみ減量
大作戦

出前講座で「ごみの減量方法を学ぼう」
シリーズ「ごみ減量をいかにして成功させるか」⑭

市職員が講師として出向き、10人以上の団体を対象に市政の話をする出前講座。市廃棄物対策課は、同講座で市内を回り、ごみ減量のための「ごみ」の出方や分別の方法などを説明し、協力をお願いします。今回は9月に枝光地区で行われた講座をレポートします。
【問】同課(☎ 72・1334)



もちふみデビュー 11月

はじめてのお誕生日おめでとう

1日
田島和樹ちゃん
父 圭祐 (糸)
これから、のびのびと健やかに育ってね!

4日
吉開大翔ちゃん
父 大記 (蒲船津)
これから、いっぱい食べて大きくなあれ★

5日
高田怜生ちゃん
母 絵梨香 (夏水町)
笑顔あふれる毎日をありがとう! 大好きだよ!

6日
山崎亜花里ちゃん
父 彰一郎 (金網)
あかりー! おめでとう♪ 笑顔が一番ばい☆

10日
櫻木涉夢ちゃん
父 健一 (京町)
お兄ちゃんに負けず、これからも仲良くね

10日
山田涉馬ちゃん
父 吉應 (大浜町)
すくすくと大きく育ってね

13日
西田染飛ちゃん
父 敏志 (中島)
1歳おめでとう! 元気に大きく育ってね

13日
藤木杏衣ちゃん
父 隆行 (豊原)
4姉妹の末っ子☆お姉ちゃんたちと仲良くね☆

17日
菊次美侖ちゃん
父 幸平 (榎町)
お兄ちゃんたちと仲良く元気に育ってね!

17日
安河内彩七ちゃん
父 裕紀 (蒲船津)
祝1歳! にぎやかで幸せな毎日をありがとう

20日
井樋朱音ちゃん
父 晃 (本町)
大好き! 1歳おめでとう! 元気に育ってね!

20日
松藤廣憲ちゃん
父 圭亮 (中島)
1歳おめでとう! すくすくと大きく育ってね!

21日
高田夢稀ちゃん
父 太一 (中島)
お兄ちゃんと仲良くスクスク育ってね☆

24日
松藤悠莉ちゃん
父 亮 (垂見)
祝1歳。これからも笑顔で元気に育ってね☆

25日
久保蒼愛ちゃん
母 愛沙 (枝光)
元気で笑顔いっぱいの蒼くんが大好きだよ☆

25日
富田眺愛ちゃん
母 梨恵 (柳河)
1歳おめでとう☆にこにこおめでとう!!

26日
久保田采花ちゃん
父 逸平 (高畑)
元気いっぱい大きくなってね^^

26日
古賀時人ちゃん
母 亜弥 (起田)
これからもすくすくと元気に育ってね

26日
春山玲空ちゃん
父 龍志 (立石)
お誕生日おめでとう! ずっとだいすきだよ!

もちふみデビュー募集
12月生まれば11月10日締め切り
【問】市企画課広報広聴係 (☎77・8425)



すくすく子育て掲示板 11月

新型コロナウイルスの影響で延期や中止になることがあります。教室や健診などの最新情報は市公式サイトで確認してください。
【問】市子育て支援課母子包括支援係 (☎77・8170)



新型コロナウイルス感染拡大防止のため、自宅検温をしてきてください。体温が37.5℃以上の人は参加できません。

赤ちゃんサロン

育児の悩みや疑問などの意見交換や助産師からのアドバイスが受けられます。

日程	会場	時間
10日(火)	水の郷「和室」	10:00~11:30

●対象 市内在住の子育て中の人や妊娠中の人

親子教室 (要予約・定員10組)

日程	会場	時間
11日(水)	水の郷	10:00~11:30
25日(水)	「診察指導室」	

●対象 市内在住の言葉や発達が心配な1歳以上の幼児と保護者

ゆりかごサポート (要予約)

育児の相談に小児科医や助産師が応じます。

日程	会場	時間
4日(水)	サンブリッジ	13:00~15:00

●対象 市内在住のおおむね3カ月までの乳児と保護者

離乳食教室 (要予約)

日程	会場	時間
17日(火)	水の郷「和室」	10:00~11:30

●対象 市内在住のおおむね5カ月以上の乳児と保護者

マタニティセミナー (要予約)

日	会場	時間
7日(土)	水の郷「和室」	10:00~11:30

●対象 市内在住の妊婦やその配偶者

乳幼児健康診査

●受付時間 13:00~13:45

●会場 水の郷

対象	日程	持ってくるもの
4カ月児 (R2年7月生)	個別に通知	個別に通知
10カ月児 (R2年1月生)	個別に通知	個別に通知
1歳6カ月児 (H31年4月生)	12日(木)	母子健康手帳、アンケート、安全チェックリスト (事前に記入)
3歳児 (H29年10月生)	5日(木)	母子健康手帳、アンケート、安全チェックリスト (事前に記入)、健診
3歳児 (H29年11月生)	12月3日(木)	当日の朝の尿10cc程度※家庭で視力検査を実施してきてください。

※1歳6カ月児健診と3歳児健診のフッ素塗布は当面の間中止します。

※アンケートの余白に、会場に来る人全員の体温を記入して持参してください。

使ってください 便利な「おゆずりコーナー」

つどいの広場にある「おゆずりコーナー」を知っていますか。子どもはすぐに大きくなるもの。小さくて着れなくなった服などのおさがりを皆さんが持ち寄ってきてくれています。

服のほかにも、絵本やおもちゃを持ってきてくれたり、新品の子ども用家具を持ってこられたりなど、温かい支援の輪が広がっています。「子どもは汚すのが仕事」。汚れた服の洗い替えなどにぜひ活用してください。

子育ては分からなくて当たり前。1人で悩まず、子育て中の仲間に出会えるつどいの広場に足を運んでみませんか。

【問】つどいの広場このゆびとまれ (☎72・7706)



予防接種 (個別接種)

種類	対象	回数
麻しん・風しん混合2期	年長児 (受診は来年3月31日まで)	1回
2種混合2期	小学6年生	1回
日本脳炎2期	今年度10歳、18歳になる人	1回

【問】市健康づくり課健康係 (☎77・8536)

まちかどレポート

身近な話題などお知らせください。情報をお待ちしています。
【問】企画課広報広聴係 (☎ 77・8425)

感謝の気持ちをアートで表現 若手アーティストに活躍の場を提供

11月8日で49年の歴史に幕を閉じる市民会館。「ありがとう」の気持ちを込めた閉館事業が7月から同館で行われています。9月26日と27日は市内の若手アーティスト応援プロジェクトが開催されました。水引デザイナー佐藤優真さんは、3年ほどかけて作った約70点もの作品を2日間にわたり展示。みやま市から来場した男性は「1点1点手作りの作品からこだわりが伝わってきた」と作品の精巧な作りに感心していました。また、26日には弾き語りのAyumi-Ryuさん、27日には声楽家の古賀理紗さんがコンサートを無料配信。あわせて約800人が視聴しました。



①作品に込めた思いを来場者に説明する佐藤さん(左) ②Ayumi-Ryuさんは柳川への思いを歌った3曲を披露 ③美しい歌声で白秋作詞の歌などを熱唱した古賀理紗さん

受章を報告する田中副団長(左)



市民の安全安心のために30年 田中副団長が消防庁長官表彰を受章

市消防団の田中逸男副団長が、30年にわたり、地域の消防や防災に尽力したとして、消防庁長官表彰永年勤続功労章を受章しました。田中さんは地元で貢献したいという思いから平成2年に市消防団へ入団。以前に自衛隊として活動していた経験を生かし、市民の安全を守ってきました。10月7日に金子市長を訪問した田中さんは、「自分1人では取れなかった章。先輩や周りの団員、家族に感謝しています。これからも団員の安全を確保しながら活動していきたい」と受章を報告しました。

古文書館では「おもてなしの心」でお出迎え



宗茂の縁で新宮町の児童が来訪 誘致第1号として立花小学校が市を訪問

市は「柳川観光V字回復キャンペーン」の一環として修学旅行の誘致に取り組んでいます。9月29日、その第1号として新宮町の立花小学校6年生24人が市を訪れました。同校は、初代柳川藩主の立花宗茂が城をかまえた立花山のふもとに位置。児童らが最初に訪問した柳川古文書館では、宗茂に扮した金子市長らが出迎えました。一行はその後、三柱神社や御花を見学し、川下りも満喫。児童の1人は「これまで知らなかった宗茂の一面を学べてよかった」と話しました。

初高座で会場の笑いを誘うちゃれんじ亭ゆ〜みんさん



観客の笑い声が響き渡る 第10回あさまつり落語会

水の郷文化サークル講座の一つ「落語入門教室」の発表会が9月19日、水の郷で行われました。「笑うことで免疫力が上がり、健康寿命が延びる」と話す講師の笑亭風太郎さんを皮切りに、受講生5人が小噺や時事漫談の落語を披露。入門して6カ月のちゃれんじ亭ゆ〜みんさんは、今回が初高座となりました。この日に向けて練習を重ねてきたゆ〜みんさんは、演目「平林」を披露。テンポよい語り口と、顔の表情や身振り手振りで観客24人の爆笑を誘いました。

三柱神社を出発して日吉神社へ向かう御神幸行列



柳川に秋の訪れを告げる風物詩 三柱神社秋季大祭「御賑会」

10月10日から12日までの3日間、柳川に秋の訪れを告げる三柱神社秋季大祭「御賑会」が開催されました。祭りは、文政9(1826)年に行われた同神社の遷座祭が起源。以降祭りには、「どろつくどん」や踊り山などの山車が出ていましたが、コロナ禍の今年は見送ることになりました。それでも11日の御神幸行列では、甲冑や法被姿でまちを練り歩く一行を一目見ようと、沿道に多くの人々が詰めかけてにぎわいを見せました。

受賞を報告した藤木会長(左から2番目)ら



地域の環境保全のために活動 地域環境保全功労者環境大臣表彰を受賞

市地域婦人会連絡協議会(藤木利美子会長)が、長い間積極的に環境問題に取り組んでいるとして、地域環境保全功労者環境大臣表彰を受賞しました。同会は、リサイクル活動や掘割の清掃活動、EM廃油石けんづくりなどの活動を昭和58年から継続。10月9日、藤木会長らが金子市長を訪問し、受賞を報告しました。地域に根差した活動を心がけているという藤木会長は「組織の充実を図りながら、今回の受賞を励みにこれからも頑張りたい」と喜びの言葉を述べました。

家財道具を分別していく参加者たち



武家屋敷活用へ向けた第一歩 お片付けワークショップを開催

(一社)柳川暮らしつぐ会は、武家屋敷の再生を目指そうと9月27日、西浜武の「河野邸」でお片付けワークショップを開催しました。約8年前から空き家になっている「河野邸」は、江戸後期に建てられたと伝わる、有明海沿岸で見られるくど造りの武家屋敷。この日は、参加者20人が大量の家財道具を運び出し、一つ一つ分別していきました。参加者は「量が多く分別は大変だったけど、歴史的な建物を残して再生していくことは地域にとってもプラスになるはず」と話しました。

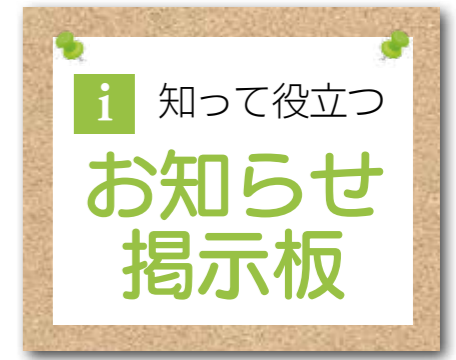

図書館

三橋を除く全館の休館日は月曜日(三橋は火曜日)。3日(火・祝)は三橋、両開、昭代、蒲池が休館。4日(水)は三橋が休館。23日(月・祝)は両開、昭代、蒲池、雲龍図書館が休館。24日(火)と26日(木)は全館休館。

雑誌リサイクルデー

雑誌や週刊誌の再利用、再活用のため、雑誌リサイクルデーを開催します。
●日時 ①11月1日(日)、②8日(日)、午前10時～午後5時

11月の発注情報

市からの公告予定の建設工事などは、次のとおりです。

- ◆11月6日公告
- ▷栄吉富町線舗装補修工事
- ▷間西浜武線舗装補修工事
- ▷塩塚六合線舗装補修工事
- ▷白鳥塩塚線舗装補修工事

※設計業務の進捗状況によって延期になることがあります。繰り上がることはありません。
※工種や等級区分などにより、電子入札と紙入札を併用しています。資料などの受け取りにはご注意ください。

4111)

募集・試験

学校給食単独調理校の業務委託事業者募集

- 委託する小学校 東宮永小、矢留小、両開小、昭代第二小
- 委託期間 来年4月1日～令和6年3月31日(3年間)
- 応募資格 過去5年間で1年以上学校給食の調理業務の実績(1日当たり同一メニューで200食以上を提供)があり、過去3年間に営業停止処分を受けていないことなど

コロナ関連

市内のイベント中止情報

- 次のイベントは、新型コロナウイルスの影響で、中止になりました。
- ▽第68回白秋祭水上パレード(例年11月1日～3日に開催)
 - 【問】市観光案内所(☎74・0891)
 - ▽第33回雲龍少年相撲大会(例年11月3日に開催)
 - 【問】市生涯学習課(☎77・72・7141)
 - ▽令和2年分年末調整説明会(例年11月下旬開催)
 - 【問】大牟田税務署(☎52・2747)
 - ▽新のりフェア(例年12月上旬開催)
 - 【問】両開漁業協同組合(☎72・7141)

□市ががんばる家賃軽減支援金
●支給対象 県の「家賃支援給付金」の給付を受けた確定申告の納税地が市内の事業者
●給付額 法人 最大60万円 個人事業者 最大30万円
●申請期限 来年2月28日までに郵送で申請
※申請には、国や県の家賃支援の給付を受ける必要があります。国の家賃支援給付金は専用のコールセンター(☎



市公式サイト
(中小企業者)

●助成対象 次の全ての要件を満たす事業者
①県内の中堅・中小法人、個人事業者②食品衛生法に基づく営業許可の取得事業者のうち、その業種が飲食店営業及び喫茶店営業の事業者③県の「感染防止宣言ステッカー」を店舗に掲示している事業者④経営革新実行支援補助金と県宿泊事業者緊急支援補助金の支援を受けていない事業者
●助成額 1事業者当たり最大5万円
●申請期限 来年1月15日
【問】コールセンター(☎0120・110・193)



市公式サイト
(家賃支援)



県公式サイト

年金コーナー

年金に加えて生活を支援「年金生活者支援給付金」

年金生活者支援給付金は、公的年金の収入などが一定基準額以下の年金受給者を支援するために、年金に上乗せして給付金を支給する制度です。

●対象

- 次の①または②に該当する人
- 65歳以上で老齢基礎年金を受給している人のうち、次の要件を全て満たす人
 - ▷請求する人の世帯全員の市民税が非課税
 - ▷請求する人の年金収入額とその他の所得額の合計が87万9900円以下
 - 障害基礎年金・遺族基礎年金を受給している人のうち、前年の所得額が462万1000円以下

●手続き方法

- ▷年金を受給し始める人
年金の請求手続きと併せて年金事務所または市健康づくり課で請求手続きをしてください。
※手続きができるのは、65歳になる誕生日の前日からです。
▷新たに年金生活者支援給付金を受け取る人
日本年金機構から10月に、お知らせを送付して

います。同封のながきに必要事項を記入し、郵送してください。

●手続き後の流れ

- ※来年2月1日までに請求手続きが完了すると、今年の8月分からさかのぼって給付金を受け取ることが出来ます。
- 審査結果の通知が日本年金機構から到着
 - 支払い月の月上旬に日本年金機構から振込通知書が到着
 - 原則、請求した翌月分から支給され、年金と同じ偶数月の同じ日に給付金として振り込み

【問】大牟田年金事務所(☎52・5294)、市健康づくり課医療年金係(☎77・8503)、大和・三橋庁舎市民サービス課



対象者には10月にこの封筒を送付

11/20
まで

有明海沿岸道路の橋の名前を募集



国土交通省有明海沿岸国道事務所は、有明海沿岸道路の大川東ICから大野島IC間の令和2年度開通を目指し、整備を進めています。今回は筑後川に架かる橋の名前を募集します。

●応募締切 11月20日(金)

●応募方法 市役所柳川庁舎2階都市計画課で配布する応募用紙に橋の名前や理由、氏名などを記入し、同課に直接提出または大川市役所建設課(〒831・8601、大川市大字酒見256・1、電子メール okwkokuken@city.okawa.lg.jp)に郵送または電子メールで応募。応募用紙は柳川市公式サイトからもダウンロードできます。

【問】同課国道道対策係 ☎77・8554



市公式サイト
(都市計画課)



スタンプラリー
専用サイト

【問】JAF福岡支部 ☎092・841・7670

- 参加費 無料
- 参加方法 ①左のQRコードを読み取りログインした後、「参加する」のボタンを押してスタンプラリーに参加②ポイントに到着したら、位置情報を使ってスタンプを手③スタンプを集めてプレゼントに応募

●実施期間 来年2月28日(日)まで

●参加費 無料

●参加方法 ①左のQRコードを読み取りログインした後、「参加する」のボタンを押してスタンプラリーに参加②ポイントに到着したら、位置情報を使ってスタンプを手③スタンプを集めてプレゼントに応募

近隣イベント

■筑後七国デジタルスタンプラリー開催中

筑後七国の観光スポットなどを巡るスタンプラリーを開催中です。スタンプを集めた人から抽選で特産品などをプレゼントします。

●実施期間 来年2月28日(日)まで

●参加費 無料

●参加方法 ①左のQRコードを読み取りログインした後、「参加する」のボタンを押してスタンプラリーに参加②ポイントに到着したら、位置情報を使ってスタンプを手③スタンプを集めてプレゼントに応募

●実施期間 5月下旬に郵送した受診券に同封している一覧表に掲載の医療機関

【問】同広域連合お問い合わせセンター ☎092・651・3111

【問】同広域連合お問い合わせセンター ☎092・651・3111

【問】同広域連合お問い合わせセンター ☎092・651・3111

【問】同広域連合お問い合わせセンター ☎092・651・3111

【問】同広域連合お問い合わせセンター ☎092・651・3111

【問】同広域連合お問い合わせセンター ☎092・651・3111

【問】同広域連合お問い合わせセンター ☎092・651・3111

【問】同広域連合お問い合わせセンター ☎092・651・3111

【問】同広域連合お問い合わせセンター ☎092・651・3111

【問】同広域連合お問い合わせセンター ☎092・651・3111

【問】同広域連合お問い合わせセンター ☎092・651・3111

【問】同広域連合お問い合わせセンター ☎092・651・3111

【問】同広域連合お問い合わせセンター ☎092・651・3111

【問】同広域連合お問い合わせセンター ☎092・651・3111

【問】同広域連合お問い合わせセンター ☎092・651・3111

【問】同広域連合お問い合わせセンター ☎092・651・3111

【問】同広域連合お問い合わせセンター ☎092・651・3111

保健・福祉

献血にご協力を

- 日時 ①11月10日(火)②18日(水)、いずれも午前10時～正午、午後1時～3時30分
- 会場 ①蒲池農村環境改善センター②市役所柳川庁舎
- 【問】市献血推進協議会(市社会福祉協議会事務局内) ☎73・6955

を希望する人は事前に申し込んでください。
【問】福岡点字図書館 ☎092・584・3590

11月お口の無料健診

- 日時 11月10日(火)②18日(水)、いずれも午前10時～正午、午後1時～3時30分
- 会場 ①蒲池農村環境改善センター②市役所柳川庁舎
- 【問】市献血推進協議会(市社会福祉協議会事務局内) ☎73・6955

市は、国民健康保険に加入している40歳から74歳までの人を対象に、歯科健診を実施しています。年に1回はかかりつけ歯科医院で歯と口の健康をチェックし、80歳で20本を目指しましょう。

【問】市健康づくり課国民健康保険係 ☎77・8506

【問】市健康づくり課国民健康保険係 ☎77・8506

【問】市健康づくり課国民健康保険係 ☎77・8506

【問】市健康づくり課国民健康保険係 ☎77・8506

【問】市健康づくり課国民健康保険係 ☎77・8506

【問】市健康づくり課国民健康保険係 ☎77・8506

【問】市健康づくり課国民健康保険係 ☎77・8506

【問】市健康づくり課国民健康保険係 ☎77・8506

【問】市健康づくり課国民健康保険係 ☎77・8506

【問】市健康づくり課国民健康保険係 ☎77・8506

【問】市健康づくり課国民健康保険係 ☎77・8506

【問】市健康づくり課国民健康保険係 ☎77・8506

【問】市健康づくり課国民健康保険係 ☎77・8506

【問】市健康づくり課国民健康保険係 ☎77・8506

【問】市健康づくり課国民健康保険係 ☎77・8506

【問】市健康づくり課国民健康保険係 ☎77・8506

【問】市健康づくり課国民健康保険係 ☎77・8506

【問】市健康づくり課国民健康保険係 ☎77・8506

【問】市健康づくり課国民健康保険係 ☎77・8506

講座・催し

北原白秋生家開館50周年 特別企画展開催中

- 日時 11月1日(日)～11月30日(月)、平日午前9時～午後3時、土日・祝日午後9時～午後4時30分
- 会場 北原白秋記念館1階ロビー
- 内容 白秋が幼いころに遊んだ柳川市や南関町のうたをテーマに、日本画家・版画家石井了介は白秋詩歌版画集「白秋のふるさとシリーズ」を制作。その作品9点と関連する写真パネルや石井了介挿し絵

就職活動実践セミナー・個別就職相談

- 日時 12月4日(金)、①第一部 午後1時～3時②第二部 午後3時～5時
- 会場 市役所三橋庁舎3・4階会議室
- 対象 おおむね50歳未満で就職を希望する人
- 内容 ①応募書類の書き方や面接マナーなど②個別就職相談や適性検査
- 【問】県若者就職支援センター

健康文化ウォーキング

- 日時 11月15日(日)、午前8時45分～午後1時
- コース 宗茂公夫人を偲び紅葉を楽しむコース
- 参加費 高校生以上200円
- 【問】まちづくりネットワーク柳川の中村さん ☎090・5477・5188

九州歴史資料館 福岡の至宝に見る信仰と美

- 日時 11月13日(金)、午後2時～3時30分(受け付けは15分前)、要予約
- 会場 市役所三橋庁舎3階会議室
- 【問】ハローワーク大牟田職業相談部門 ☎69・0006

デイジー図書体験会

- 日時 11月21日(土)、午後1時～4時
- 会場 クローバプラザ1階県発達障がい者(児)支援センターLife内(春日市原町)
- 参加費 無料
- ※待ち時間が苦手な人や相談

西鉄柳川駅自由通路にモザイクアートが登場



柳川青年会議所は、市内の小中学生が将来の夢を描いたイラストで作成したモザイクアートを展示します。詳しくは、同会議所公式サイトを確認してください。

- 展示期間 11月1日(日)～30日(月)
- 展示会場 西鉄柳川駅の自由通路
- 【問】同会議所 ☎73・4015



柳川青年
会議所

柳川堀割物語上映会

「柳川堀割物語」が制作されてから30年以上経ち、堀割との付き合い方が当時と変わってきています。水の会は、堀割の機能と役割を見つめ直すため、「柳川堀割物語」を上映します。

- 日時 11月21日(土)、午前10時～(開場は30分前)
- 会場 あめんぼセンターAVホール
- 参加費 無料
- 【問】水の会の平野さん ☎090・4487・1963



11月から保育園などへの入園申し込み開始

来年4月から保育園や認定こども園に入園する園児の受け付けを11月から開始します。

継続して入園する人 入園中の保育園や認定こども園に直接申し込んでください。

新しく入園を希望する人

●受付期間 11月2日(月)～12月4日(金)

※11月12日(木)は午後7時まで、柳川庁舎1階子育て支援課で受け付けます。

●申し込み先 入園を希望する保育園や認定こども園、市役所柳川庁舎1階子育て支援課、大和・三橋市民サービス課(土日、祝日を除く)

●持ってくるもの(共通) 印鑑、マイナンバーカード、運転免許証など本人確認ができる書類、就労証明書など家庭で保育が困難なことを証明するものなど

※保育園や認定こども園に直接申し込みをするときは、受け付けの日程を各園に確認してください。

【問】市子育て支援課子育て支援係 (☎77・8523)

子育て

子育てママのおしゃべりカフェ

●日時 11月27日～12月18日の間の毎週金曜、午前10時～正午、全4回

●会場 水の郷2階研修室

●対象 1歳～小学生までの子どもを育てている母親

●定員 8人(応募者多数の場合は抽選)

●内容 子どもの発達や成長、しつけの悩み、家族のことなどを話し合うグループワーク

●申込期限 11月13日(金)

【問】柳城児童館つどいの広

場このゆびとまれ(☎72・7706)

ひとり親家庭向け 介護職員初任者研修

●日時 11月21日～2月27日の間の毎週土曜(1月2日を除く)、午前9時～午後5時、全14回

●会場 しかくの学校ホットライン 筑後教室(筑後市大字富久)

●定員 7人(応募者多数の場合は抽選)

●受講料 無料(教材費など7500円は別途)

●申込締切 11月11日(水)

【問】久留米ひとり親サポートセンター(☎0942・3931)

32・1140)

ひとり親家庭の養育費相談

☎電話相談

●受付時間 平日の午前9時～午後5時、毎週土曜と第1・3日曜の午前9時～午後4時

☐弁護士による無料法律相談

●日程 ①11月4日(水) ②11日(水)、25日(水)

●時間 ①午後1時～3時 ②午後6時30分～8時30分

※各回先着4人、1人当たりの相談時間は30分です。

●会場 クローバープラザ(春日市原町)

【問】ひとり親サポートセンター(☎092・584・3931)

秋の空マスクつけたる地藏さん

山田恵美子(下宮永町)

雨戸開け星空に聞く虫の声
母の忌や今朝ひらきたる桔梗きる
畦燃えて妖凄なりし彼岸花
世は変はり曼珠沙華には白目立ち
静かさやコスモスの咲く福蔵寺
この地球洗ふが如し天の川
屋夜なく鈴虫吾をはげましぬ
一人身の狭庭に二羽の小鳥来る
萩の風何かせかるる散歩道
晩餐のゲストは虫の合唱団
敬老の祝ひ陳ぶ孫オンライン
雲仙の稜線さやか今朝の秋
高原の風にさゆらぐ秋桜
台風を避けてホテルに仮住まい
月の夜オオカミずらりでてきたぞ
びつくりだせみのぬけがらいつばいだ
秋の夜ほっかほっかの栗ご飯
月の夜はきらきらひかる有明海
いちようの葉ひらひらまうよちようのよう
黒田菜月
石橋知樹
菊次瑠奈
藤吉小6年

俳句

今月の入選作品・兼題
「月」「虫」「コスモス」「秋桜」「当季雑詠」

「句評」秋は澄み渡って穏やか。地に目を落とすと衆生を救済する地藏さん、左手に宝珠、右手に錫杖、袈裟法衣のお姿。よく見るとマスクを着けて。コロナ禍を無くさんとの祈りか、俳諧味とも。▽みどりさん、広い星空に限りなく続く虫の声。▽利寛さん、月夜のオオカミとは物語めく。▽瑠奈さん、栗ご飯おいしそう。▽菜月さん、いちようの葉が蝶のよこじ。

◆選者の句
虚子句碑に秋涼の風来りけり 絃一
俳句を募集します。選句者は、中村紘一さん。11月の兼題は「三夜」「白秋忌・祭」「紅葉」「菊」「当季雑詠」。入選作品は1月1日号に掲載します。
●応募方法 俳句と明記し、自作、未発表の作品(※1人3句以内)に、住所、氏名、年齢、電話番号を書いて、ハガキかファクスまたは直接、柳川庁舎企画課広報広聴係(☎77・8425、FAX74・5520)へ、11月20日(※必着)までにお送りください。

※下記の相談は、中止になる可能性があります。事前に確認をしてください。

無料相談	日時、会場、問い合わせ先など
行政相談	18日(水)=柳川庁舎、13:30～16:00【問】市市民課(☎77・8472)
法律相談	11日(水)=柳川庁舎、18日(水)=大和庁舎、25日(水)=三橋生涯学習センター、13:00～16:00、各会場先着6人【問】市市民課(要予約☎77・8472)
無料法律相談	10日(火)、13:00～16:00、法務局柳川支局。要予約、先着6人。利用条件あり【問】法テラス福岡(☎050・3383・5502)
弁護士による法律相談	毎週木曜、13:00～16:00、柳川商工会議所【問】久留米法律相談センター(☎0942・30・0144)※内容によっては有料になる場合があります。
人権何でも相談	17日(火)=大和庁舎、24日(火)=法務局柳川支局、13:00～16:00。この他、毎週月～金曜(祝日を除く)、8:30～17:15【問】法務局柳川支局(☎72・2640)
女性相談	12日(木)、10:00～15:00、法務局柳川支局【問】同局(☎72・2640)
年金相談	12日(木)、26日(木)、9:30～16:00、柳川商工会館【問】大牟田年金事務所(要予約☎52・5294)
税務相談	11日(水)、13:30～15:30、柳川商工会館、事業者対象【問】同館(要予約☎73・7000)
宅地建物の無料相談	19日(木)、13:00～15:00、柳川庁舎【問】県宅建協会柳川地区事務所(☎74・0874)
交通事故相談	電話相談、平日、9:00～16:00【問】県生活安全課(☎092・643・3168)
ふるさとハローワーク	平日、8:30～17:00【問】三橋庁舎4階(☎74・1288)
生活困窮者の自立支援相談	平日、8:30～17:00【問】市生活支援課(☎77・8177)
筑後若者サポートステーション個別相談	毎月第2・4火曜日、13:00～17:00、三橋庁舎4階【問】同ステーション(要予約☎0942・30・0087)
県子育て女性就職支援センター個別就業相談	毎月第3水曜日、13:30～15:30、三橋庁舎4階、無料託児あり。(同日9:30～11:30、ワークピア大川でも実施)【問】同センター(要予約☎0942・38・7579)
県中高年就職支援センター個別就職相談	祝日を除く毎週木曜日、10:00～17:00、三橋庁舎4階【問】(要予約☎092・292・9250)
身体障がい者相談会	毎月第2土曜日、13:30～16:00、水の郷【問】市身体障がい者福祉協会(☎090・1349・5638)
補聴器の無料相談	毎月第2金曜日、柳川庁舎11番窓口、13:00～14:30【問】市福祉課(☎77・8514)
心配ごと相談	祝日を除く毎月第1・3木曜、13:00～16:00、水の郷【問】市社会福祉協議会(☎72・5347)
精神保健福祉相談	毎月第1・2木曜日、13:00～15:00、県南筑後保健福祉環境事務所【問】同事務所(要予約☎72・2176)
健康相談	10日(火)、9:30～11:00、柳川庁舎1階【問】市健康づくり課(☎77・8536)
子ども・母子・婦人相談	平日、市子育て支援課【問】同課(☎77・8524)
子どもホットライン24南筑後教育相談	毎日24時間、南筑後教育事務所【問】同事務所(☎0942・52・4949)
教育相談	平日、9:00～17:00、柳川教育研究所相談室【問】同相談室(☎74・5955)

■在宅当番医 ※受診する前に医療機関へ電話してください。

日程	診療科目、医院名、電話番号
1日(日)	▶内科系=つつみ内科・皮ふ形成クリニック(☎75・3578)▶小児科=辻小児科・アレルギークリニック(☎32・9898)▶外科系=中川ごうクリニック(☎75・1105)
3日(火・祝)	▶内科系=まつなが内科クリニック(☎72・5711)▶外科系=みやま腎泌尿器科クリニック(☎67・7070)
8日(日)	▶内科系=長田病院(☎72・3501)、たなか皮ふ科クリニック(☎63・4112)※精神科・心療内科のみ対応▶小児科=ほほえみクリニック(☎62・5050)▶外科系=産科・婦人科みたむらクリニック(☎74・2020)、あだち医院(☎63・2677)
15日(日)	▶小児科・内科=山内医院(☎62・4131)▶外科系=星子医院(☎72・0123)
22日(日)	▶小児科・内科=永江医院(☎72・3146)▶外科系=立花レディースクリニック(☎73・2012)、甲斐田医院(☎72・3435)
23日(月・祝)	▶小児科・内科=古賀医院(☎72・2207)▶外科系=大熊泌尿器科皮膚科医院(☎72・5147)※泌尿器科のみ対応、植田医院(☎67・2737)
29日(日)	▶小児科・内科=吉田小児科医院(☎74・0550)▶外科系=江頭整形外科医院(☎73・8480)、産科・婦人科あらきクリニック(☎63・3369)

【内科救急指定病院】長田病院(☎72・3501)

■柳川市役所
柳川庁舎 ☎73-8111 FAX74-1374
大和庁舎 ☎76-1111 FAX76-1170
三橋庁舎 ☎72-7111 FAX73-8405
柳川消防署 ☎74-0119

■時間外窓口開庁
▷第2木曜=12日、午後5～7時
▷第4日曜=22日、午前8時30分～正午
※柳川庁舎市民課・子育て支援課・健康づくり課で一部の窓口業務を受け付け

■9月の火災件数(かっこは前年)
件数2件(1件) 累計14件(10件)

■人の動き(2年9月末の人口・世帯)
人口 65,142人(前月比-9)
男 30,943人(-3)
女 34,199人(-6)
出生40人、死亡67人
転入136人、転出118人
世帯数 26,003世帯(20)

立花宗茂 と闇千代 ドラマプロット

—こんな大河ドラマが見てみたい—
第28話

■文=小山田桐子/榎D&N ■イラスト=大久保ヤマト
※この物語は史実を基に、一部フィクションで作成されています。
【問】市観光課観光推進係 (☎ 77・8563)

第4章

奇跡の復活劇、立花宗茂という武将がいた！⑨

自ら最前線に立つ宗茂
その圧倒的なオーラに
敵も味方も驚愕！

宗茂は後方で待機するよう命じられるが、戦いの行方が気になって、夜も眠れない。前線で指揮を執ってきた宗茂にとって、後方で結果を待つしかないというのはもどかしい。

ソワソワウロウロ落ち着かない宗茂。松平信綱は仕方なく、出陣を促す。

宗茂参戦を聞いた家臣たち

は慌てふためく。

何せ、71歳の老齢。しかも、將軍のお気に入り。何かあったらどうするのだろうか。いや、何かあるに決まっている、と青ざめる家臣たち。

十時撰津を従え、宗茂が戦場に姿を現した。

あたりを払う威風。

おじいちゃん2人とは思えない堂々たる英雄のオーラに、家臣たちはどよめき、思わず道を開ける。

形だけでも戦場に顔を出すだけで満足するだろうという



【写真②】明治初期～中期に撮影

【写真①】戊辰戦争中に撮影

今回は、山崎泰子さん（越谷市）から8月に寄贈を受けた旧柳河藩士「加園家旧蔵史料」（全83点）の中のガラス板写真を紹介します。この加園家の幕末の当主は之直。息子に之温、之重、武、数世、環、そして娘のみねがいました。

写真①は、草履を履き、刀を持ち、鬘を結っています。服装は洋装です。このような出で立ちが、戊辰戦争時に撮影された写真の特徴です。

この写真で注目すべきは、背景の壁に「我 君為 御鎮撫閣 東依 御下向従于役（我が君、関東を御鎮撫の爲め、御下向により、役に従う）」という紙が張られているところです。

慶応4（1868）年1月に始まった戊辰戦争当初、柳河藩は神戸警備を担当し、藩主立花鑑寛は大坂へ上っていました。その後、柳河藩は会津藩追討の第2軍として、7月の磐城平城攻撃などに加わっています。

これとは別に、藩主鑑寛には「関東鎮撫」の命令が出されました。このため、同年6月に新たに柳川から軍隊が派遣され、大坂で鑑寛と合流して、江戸へ出発します。背景の壁紙の文字が

刀からそろばんへ

柳川古文書館館長 田淵義樹

信綱の思惑は完全に外れた。宗茂は最前線に立ち、兵を鼓舞しつづける。どこにそんなスタミナがあるのかと思うような活躍だった。生きる伝説の存在を間近に見た家臣たちの士気は否が応にも上がり、討伐軍は籠城する城を果敢に攻め続ける。そして、ついに城を攻め落とし、2カ月続いた膠着状態にピリオドを打った。

格の違いを見せつけられ落ち込む信綱。しかし、宗茂は妥協を重ねながらも、バラバラな軍を何カ月もたせた信綱の手腕を評価する。これからの世はきつと、信綱のような才こそが大事なのだと。家光の直々の依頼を見事に果たし、江戸に戻った宗茂。戦場で見せた鋭い殺気が嘘のように、穏やかな笑顔でふるまわれた茶を口にする。

～人物紹介～

京都時代を支えた人物①

蘭溪和尚 (1570～1658年)



大徳寺の僧、宗茂にとっての茶の湯の師。純粹に茶の湯の嗜みを深めることだけを考え、蘭溪和尚の教えを乞う宗茂。蘭溪和尚は宗茂の愚直で澄んだ人柄に深く惹かれ、京での浪人生活を支えるように。

ら推測すると、この写真①の人物は、この時に江戸へ上ったと思われまふ。そうなる、磐城平城攻撃の軍にはいなかったこととなります。「加園家旧蔵史料」には、明治元年11月に、立花鑑寛から次男之重宛てに出された磐城平城攻撃の感状が遺されていますので、写真①の人物は、之重の兄弟の誰かでしょうか。一方、写真①より少し後、明治に入って撮影されたと思われるのが写真②です。手には、そろばんと帳面、髪型も写真①とは違います。武士たちは戦闘集団としての役割が終わり、家禄の支給が廃止されました。その代わりに士族救済の施策が行われ、柳川では興産義社（缶詰・織物・足袋製造業）、紫瀉社（製糸業）という会社が設立されました。加園家のみねは足袋縫工として興産義社で働いていました。

写真①と②を比べると、当時の士族を取り巻く環境がいかに大きく変化したのかが見てとれます。現在柳川古文書館で開催中の企画展「柳川の自由民権運動」では、みねが作った縫製ひな方などを展示しています。ぜひ、ご来館ください。

市史編集委員会では、数年後に写真を中心とした本を刊行する予定です。現在さまざまな写真や絵はがきなどを集めています。隔月1日号に、同委員会で集めた写真を紹介します。
【問】市生涯学習課市史編さん係 (☎ 72・1275)