



自宅まで笑顔で商品届けます

利用者宅に中島商店街の商品を配達する「なかしま朝市便」。中島商店会のこの取り組みは、交通手段がなく買い物に行けない人やお年寄りなどから好評です。同商店会の田中治彦会長（中島・62歳）は「新型コロナウイルスの影響で皆さん外出しにくいと思うので、今まで以上に頑張っています。」と意気込んでいます。市内であればどこへでも配達可能です。申し込み、問い合わせは、なかしま朝市便 ☎76・3190 まで。

この他、市内の商店街ではお弁当の種類を増やすなど、柳川を元気にしようと新たな取り組みが始まっています。生活に必要な物の買い出しは、地元商店街をぜひご利用ください。

CONTENTS

	ページ
コロナウイルス関連情報	2-3
困りごとは身近な民生委員へほか	4-5
年金、地域おこし協力隊ほか	6-7
まちかどレポート	8-9
子育て掲示板、もちふみデビュー	10-11
お知らせ掲示板	12-17
大河ドラマ、思ひ出写真館	18-19

●発行 柳川市 / 〒832-8601 福岡県柳川市本町 87-1
●編集 総務部企画課広報広聴係（直通） ☎0944-77-8425 FAX74-5520
●URL <https://www.city.yanagawa.lukuoka.jp/> ●e-mail kouho@city.yanagawa.lj.jp

「広報やながわ」は、年齢や障がいの有無などを問わず、できるだけ多くの人から読めるように、ユニバーサルデザインを導入しています。

柳川探求

No.2

柳川で光り輝く人や魅力的なもの・ことを紹介します。



【上】60年以上続けてきた自慢のイ草畑の中に立つ吉川嘉之さん【左上】ほとんど人力でイ草の生産を始めた当時の苦労を話す吉川さん【左】吉川さんのイ草で作られた「無染土掛川織りい草カーペット白秋」。イ草本来の肌触りと質感を感じることができる



88歳になった今も柳川の伝統あるイ草を生産

吉川 嘉之 さん（大浜町・88歳）

2戸だけとなった生産者

かつてイ草の一大生産地として全国で有名だった筑後地域。市内にも数多くのイ草生産者がいました。しかし、次第に生産者は減っていき、今では2戸だけとなりました。

その1人吉川嘉之さんは、両開地区でイ草をはじめた第一人者。イ草にかける思いは強く、20年ほど市のい業振興会の会長を務め、県のい業部会連合会の会長にもなったほど。88歳になった今でもイ草の生産を続けています。

最盛期は県内で78億円も売り上げ

吉川さんがイ草の生産を始めたのは昭和30年ごろ。当時は昭代地区で盛んにイ草が生産されていて、両開地区での生産はほとんどなかったそうです。「始めたころは全部人力。そりゃ大変だった」と話す吉川さんからは当時の苦労が伝わってきます。

両開地区でのイ草生産は瞬間に広がり、吉川さんは生産者仲間と切磋琢磨して品質を向上させました。昭和60年ごろの最盛期には、県内のイ草だけで

約78億円もの売り上げがあったといいます。「生産者仲間と飲む酒は格別だった」と話す吉川さんからは笑顔がこぼれます。

柳川のイ草にかける思い

平成になると生活様式の変化からイ草の需要が減り、生産者も次第に減っていきました。

現在、吉川さんは有機肥料だけでの生産に挑戦中。最後に「あと何年続けられるか分からないけど、伝統ある柳川のイ草を守っていきたい」と熱い思いを語ってくれました。

柳川観光大使

大淵盛人九段の次の一手

今、注目の囲碁。その魅力や効能、エピソードなどを楽しく紹介します。とはいえ蒲池小・中学校時代、作文が大の苦手だった私。冷や汗かきかき碁石とペンの二刀流。皆さんどうぞごゆっくりお付き合いください。

【今月の問題】 黑白どちらが勝ちですか。

黑白どちらが広い？

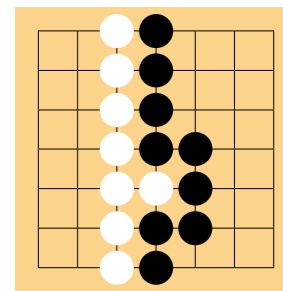

編集後記

ついにこの日がやってきた。いつかはくるだろうと覚悟はしていたが、まさかたった5年で広報に戻ってくるとは。分かっていればデザインやカメラの勉強してたのに。なぜサボっていたんだ俺。編集操作も忘れていたんじゃないか俺。とりあえず、帰ってきたのでよろしくお願ひします。(和久)

予防対策だけでなく生活リズムや ストレス解消法も意識して

柳川山門医師会理事の横地一興さんに新型コロナウイルスの感染拡大を防止するために大切なことを聞きました。



柳川山門医師会理事
かずおき
横地 一興さん

■ウイルスがそばにいる自覚を

新型コロナウイルスは、日ごとに感染が広がっていて、いつ誰が感染してもおかしくない状況です。「ウイルスはすぐそばにいる」という自覚が大事。密閉・密集・密接の3密を避け、せっけんで正しく手を洗うなど、予防対策を徹底しましょう。また、生活のリズムを保つことや、十分な睡眠をとること、適度な運動を心がけることも大切です。

■ストレス解消法を見つける

長期間にわたる学校の休校や外出自粛要請などで、子どもにストレスがかかっています。広い公園で距離を保って遊ばせるなど、子どもに合ったストレス解消法を見つけましょう。また、外出自粛のために気分が落ち込んだり、運動不足になったりしがちです。それを防ぐために、人との接触を避け、距離を保つことを守れば、散歩も有効だと思います。

■病院に行く前にまずは電話で相談を

あなたや家族に風邪の症状や発熱があった場合は、すぐに医療機関に行かず、まずはかかりつけ医や帰国者・接触者相談センターに電話してください。適切な相談をせずに直接医療機関を受診すると、感染を広げてしまうリスクが高まります。やむを得ず医療機関を受診するときは、必ずマスクを着用し、医療機関の指示に従って行動してください。

■正しい情報を知った上で適切な行動を

日々感染が拡大している中、さまざまな情報を見聞きすると思います。中には正しくない情報も含まれていることがあります。信頼できる情報に基づいて行動してください。また、感染者が診療した医療機関を誹謗中傷したり、差別したりする言動はやめましょう。

新型コロナウイルス感染症かも…
と思ったら病院に行く前
に確認しよう！

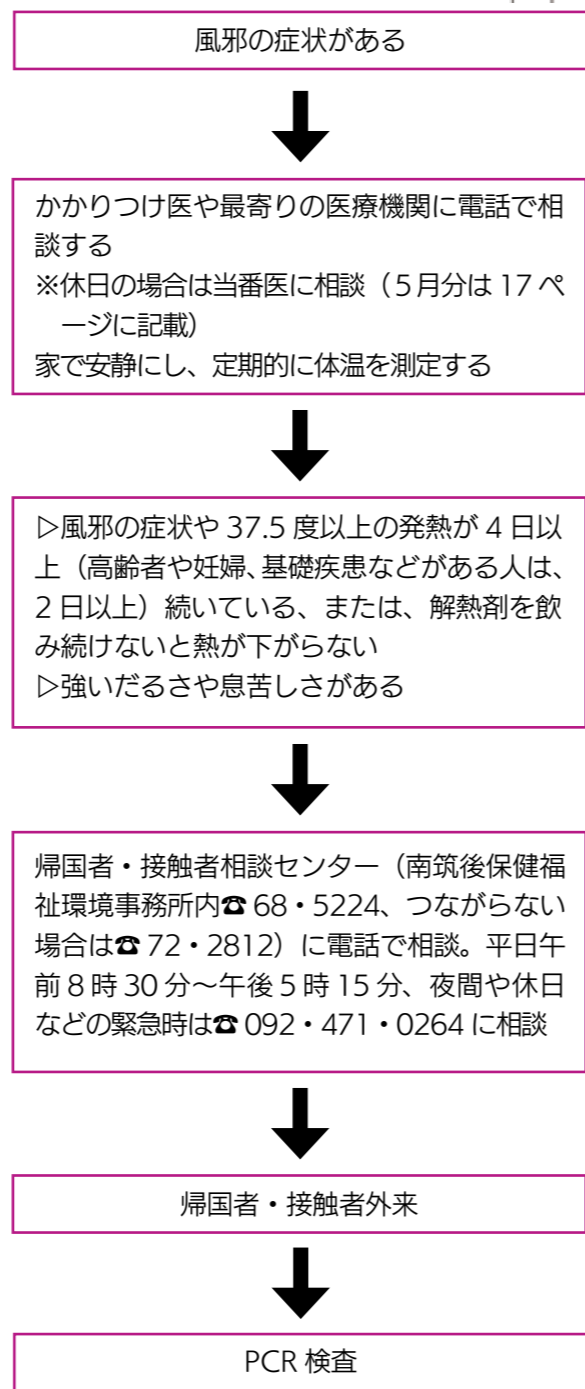

洗い終わったら、水で流し、清潔なタオルでよくふき取りましょう



手首も忘れずに洗う



親指と手のひらをねじり洗います



指の間を洗う



指先・爪の間を念入りにこする



手の甲をのばすようにこする



手をぬらし、せっけんを付け手のひらをよくこする

正しい手の洗い方

この記事は、4月17日時点で作成しています。最新の情報は、市公式サイトで確認してください。

感染症の拡大で影響を受けている人は相談を 納税の猶予や貸付要件が緩和される場合があります

日ごとに拡大する新型コロナウイルス感染症。市は、新型コロナウイルスの影響で収入が減った人や事業所などを対象に、相談の受け付けや支援を実施しています。

納税が困難な人への対応

新型コロナウイルスの影響で、収入が減った人は、納税が猶予される場合があります。詳しくは、市税務課収税対策係に相談してください。

【問】同係 ☎77・8463

借り入れを検討している事業者をサポート

新型コロナウイルスの影響で、経営が悪化している中小事業者を対象に、セーフティネット保証制度に必要な認定をしています。

セーフティネット保証制度の認定を受けることで、金利や保証料が軽減されるなど、

貸付要件が緩和されます。

詳しくは市公式サイトで確認してください。

セーフティネット保証制度の活用方法

金融機関や信用保証協会に市が発行した認定書を持って保証付融資を申し込んでください。

【問】市商工・ブランド振興課商工・企業誘致推進係 ☎77・8763



市公式サイト
(商工・ブランド振興課)

生活に困ったら相談を

市生活支援課は、相談窓口を設け、日々の生活や仕事のことなどについて、専門の相談員が話を聞きながら、解決に向けての提案や解決までの手伝いをします。新型コロナウイルスの影響で、収入が

減った、家計が苦しい、失業して家賃が払えないなどの悩みは、抱え込まずにまずは相談してください。

【問】生活困窮者相談窓口（市生活支援課内 ☎77・8177）

一時的な生活資金の緊急貸付

一時的な生活資金の緊急貸付 県社会福祉協議会は、新型コロナウイルスの影響で、失業や収入が減った人に、特例貸付を実施しています。

●収入が減った人（緊急小口資金）
一時的に生活していくことが困難になった人に、少額的生活費を貸し付けします。

●失業した人（総合支援資金）
日常生活を続けていくことが困難になった人に、原則3か月以内で生活費用の貸し付けをします。

感染拡大防止のために一人一人が十分な対策を

新型コロナウイルスの感染が世界中で拡大しています。感染拡大防止のため、手洗いやうがい、密閉・密集・密接を避けるなどの予防対策の徹底をお願いします。また、うわさや誤った情報に惑わされないよう、冷静な行動を心がけましょう。

【問】市健康づくり課健康係 ☎77・8536



市公式サイト
(健康づくり課)

61 行政区に新しい行政区長が就任

行政区長は地域と市を結ぶ大切なパイプです

4月1日付けで、市内61行政区に新しい行政区長が就任しました。新任の行政区長は次のとおりです(敬称略)。
【柳河】▷出来町=森富士夫▷小道具町=木下博行▷元町=富重研司▷鍛冶屋町=中村敬二郎**【城内】**▷柳町=徳永和幸▷城南町=友松茂▷新外町南=黒田淳一郎▷鬼童町=山田慎一▷宮永町=越智輝雄▷**【西宮永】**柴原=岡部勉▷中小路=末吉勝徳▷弥四郎作出=古賀保▷内開第一=浦川信孝▷内開第二=石橋義光▷外開=山田利廣▷新開=松尾勝司**【東宮永】**▷狹町中=堤正明▷狹町中1=藤吉寛▷県営住宅佃団地=江波サナミ▷四丁開東=藤吉利広▷四丁開北=高口健男▷番所南=甲斐田英一▷三条東=近藤久数▷葉小路=中島博美▷道穴東=塚本孝二▷道穴西=山田正一▷道穴南=小柳恒昭▷東宮永中開=山田照久**【両開】**▷十二丁=松藤正憲▷下八丁中=江口博光▷東ノ切西=馬淵末光

▷村山=坂西勝文**【昭代第一】**▷宮上南=高田光義**【昭代第二】**▷昭南町=荒巻裕治**【蒲池】**▷蒲生=佐々木隆幸▷本園=樽見壽徳▷下田町=松永守行▷金納=橋本祐二郎▷鹿島=近藤善彦▷京手団地=津田俊幸▷根葉=石橋久実▷蒲池野田=池上廣則**【大和】**▷大和作出=野田昭▷明古=堤清▷大和流町=白谷国博▷南開=原田一則**【有明】**▷荒開東=西田政幸**【中島】**▷東上町=清松新**【六合】**▷西津留=津留和巳**【二ツ河】**▷上久末=田中利光**【矢ヶ部】**▷南矢ヶ部南=島添太▷中矢ヶ部=田中昭夫**【垂見】**▷六田=内田締男▷平木=中嶋文雄▷棚町沖田=藤木久光▷水町=亀崎繁美**【藤吉】**▷今古賀東=江口美喜夫▷西鉄通り=園田憲之▷蒲船津3=石橋弦満▷高畑1の1=大橋一美▷高畑3=長野裕之
【問】市総務課市民協働推進係 (☎ 77・8419)

忘れてませんか 国保の届け出

就職や退職で健康保険が変わるときは14日以内に届け出てください

市内に住んでいる人は、職場の健康保険や共済組合に加入している人、生活保護を受けている人などを除いて、市の国保(国民健康保険)に加入することになっています。

国保の手続きは世帯主か加入者で

国保に加入するときや、職場の健康保険に加入し

て国保の資格がなくなったときは、届け出が必要です。届け出が遅れると、国保の資格を得た日までさかのぼって保険税を納めることになったり、国保税がいつまでもかかったりします。

また、他の健康保険に加入しているながら、国保の保険証を使って受診すると、市が負担した医療費は全額返してもらいます。

なお、国保の手続きは、職場の健康保険とは違い、すべて世帯主か加入者が行う必要があります。ご注意ください。

思わぬ事故のときも届け出が必要

交通事故など第3者から傷害を受けたときも、国保で治療を受けることができます。その場合、必ず市へ届け出てください。医療費は加害者の全額負担が原則なので、国保が立て替え、後で加害者に請求します。

【問】市健康づくり課国民健康保険係 (☎ 77・8506)



■こんなときは14日以内に必ず届け出を

	届け出が必要なとき	届け出に必要なもの
国保に加入	市外から転入してきた	本人確認書類(免許証など)
	職場の健康保険をやめた	
	国保の被保険者に子どもが生まれた	
国保をやめる	生活保護を受けなくなった	個人番号がわかる書類印かん
	市外に転出する	
	職場の健康保険に加入した	
その他	職場の健康保険の被扶養者になった	詳しくは、市健康づくり課へ
	国保の被保険者が死亡した	
	生活保護を受けるようになった	
その他	市内で転居した	詳しくは、市健康づくり課へ
	世帯主や氏名が変わった	
	世帯を分けた、世帯を一緒にした	



5月12日は「民生委員・児童委員の日」です。民生委員・児童委員は、誰もが地域で安心して暮らせるように活動しています。気軽に相談してください。お住いの地域を担当

する民生委員・児童委員や主任児童委員を知りたいときは、電話や市公式サイトで確認してください。
【問】市福祉課福祉総務係 (☎ 77・8512)

困りごととは地域の身近な相談員へ
 介護や子育てなどの悩みに民生委員・児童委員が応じます

相談を受けた民生委員・児童委員は、行政の窓口について、必要な支援ができるように調整します。また、18歳までの子どもを専門に支援する主任児童委員は、学校や児童相談所などと連携。困りごとや悩みが早く解決できるようにサポートします。

相談を受け 行政や学校に支援相談

支援が必要な人と行政をつなぐパイプ役
 少子高齢化や核家族化が進み、地域のつながりが薄くなっている今日。地域に相談相手がいらないため、親の介護や子育ての悩みを抱える人、障がいのある人、高齢者などが孤立して、必要な支援を受けられないケースが出ています。そんなときに、身近な相談相手として、支援が必要な人と行政や専門機関をつなぐのが民生委員・児童委員です。

民生委員・児童委員は、法律で秘密を守ることが義務付けられています。相談した人の秘密は固く守られるので、安心して相談してください。

秘密は厳守 安心して相談を

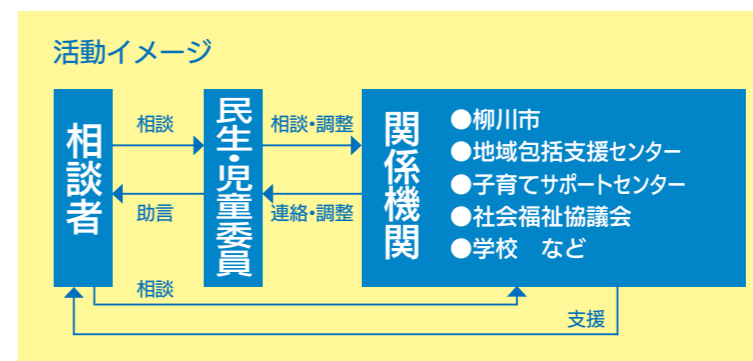

大切なのははじめての一步 ささいな悩みでも気軽に相談を



市民生委員児童委員協議会 会長 白石 小夜子 さん(垂見)

市内には、177人もの民生委員・児童委員がいます。相談を受けることはもちろん、高齢者宅の訪問や子どもの見守り活動など、それぞれの担当地域で幅広く活動しています。

どんな悩みでも人に相談する第一歩は、なかなか踏み出せないもの。勇気を持って相談することで、気持ちが楽になるはずです。どんなにささいな悩みでも、気軽にご相談ください。



市公式 サイト

ひとを結ぶ。
まちを結ぶ。

column
No.68

地域おこし協力隊

観光案内所に飾られたさげもん



川下りコース沿いの石碑



継承してきた 伝統文化で集客を

3月1日から地域おこし協力隊になりました、竹下政志です。観光課に所属し、観光協会と協力しながら柳川市のPRに努めます。

本来なら雛めぐり舟やおひな様水上パレードなど活気に満ちたさげもんめぐりで仕事デビューとなる予定でした。しかし、新型コロナウイルスの影響で、3月以降のイベントは自粛せざるを得ない状況に。柳川を訪れた観光客の皆さんが、物足りなさを感じたのではないかと心配です。

しばらくはこの情勢をみながら、また先輩方に教えてもらいながらの活動になりそうです。日本のベニスと呼ばれ、九州でも有数の観光地柳川で、新型コロナウイルスが一刻も早く終息してほしいです。また、観光客が元に戻るように、さまざまな形で取り組んでいきます。これまで培ってきた観光業経験を生かし、国や県との連携、旅行や旅館、バス、特産品など観光関連の事業者との協力、また皆さんの意見も聞きながら柳川の観光を盛上げていきます。どうぞよろしくお願いいたします。



竹下 政志 (48歳)

【プロフィール】市観光課に所属。観光プラットフォーム構築を担当

魅力ある地域資源の 物語を紡ぎ発信

皆さん、はじめまして。4月1日から地域おこし協力隊として活動することになりました、楠田千佳です。生まれも育ちも熊本市ですが、私のルーツのひとつが柳川にあります。曾祖母が柳川の出身という縁もあり、これまでに観光で度々訪れていた柳川。もっともっと関わっていきたくて、地域おこし協力隊に志願しました。どうぞよろしくお願ひします。

私のミッションは、地域資源の物語を紡ぐプロモーション事業。具体的には①柳川の歴史的人物の魅力を発信すること②立花宗茂公と閻千代姫の生涯を描くNHK大河ドラマ招致活動③地域の観光・歴史的資源を発掘して磨き上げ、情報発信することなどです。柳川に来て、観光客として訪れていただけでは知り得なかった柳川の何気ない魅力に気付かされています。柳川のことについて、私はまだまだ知らないことだらけです。これから地域のことを日々少しずつ学びながら、精一杯柳川のために頑張っていきます。



楠田 千佳 (43歳)

【プロフィール】市観光課に所属。柳川プロモーションを担当

大都市圏から地方へ人の流れを作り、将来の定住を目指しながら、地方の活性化への貢献を目指すプログラム「地域おこし協力隊」。市で活動する8人の隊員たちの活動を紹介します。

【問】市観光課 (☎ 77・8563)

結婚していた期間の年金を分割できる年金分割制度

■年金分割制度

離婚した後に、結婚していた期間に納付した厚生年金を分割して、それぞれの年金とすることができる制度です。

分割方法は2種類あり、どちらも離婚後2年以内に年金事務所で手続きが必要です。早めに年金事務所へ相談してください。

①合意分割

- ▷ 2人からの請求で年金を分割
- ▷ 分割の割合は、2人の合意や裁判で決定

②3号分割

- ▷ 専業主婦など、国民年金第3号被保険者であった人からの請求で年金を分割
- ▷ 分割の割合は、2分の1ずつ
- ▷ 平成20年4月以降の第3号被保険者期間中の報酬額が分割の対象



■離婚時の年金分割のイメージ

●分割をした人

自身の保険料納付記録から相手に分割した残りの記録で、年金額を計算します。

●分割を受けた人

自身の保険料納付記録と相手から分割を受けた記録で、年金額を計算します。

■年金分割イメージ図

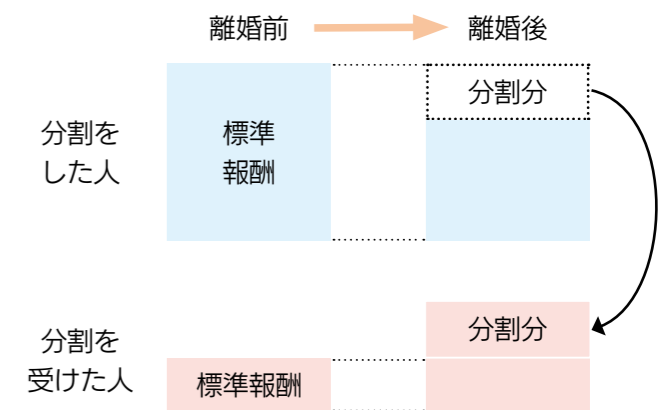

【問】大牟田年金事務所 (☎ 52・5294)、市健康づくり課 (☎ 77・8503)、大和・三橋庁舎市民サービス課

一人で悩まず、気軽にご相談ください

今回はよくある質問にお答えします。

【Q1】どのような内容を相談できますか？

「商品やサービスの契約で事業者とトラブルになった」「製品を使ってけがをした」など消費生活に関する消費者と事業者のトラブルについて相談できます。消費生活相談員が解決のお手伝いをします。

【Q2】事前に準備しておくものはありますか？

契約書や広告チラシ、トラブルが起きた物の写真などがあれば持って来てください。なくても大丈夫。まずは電話してください。

【Q3】相談料は必要ですか？

相談は無料ですが、通話料金がかかります。個人情報などは秘密厳守で対応しますので安心して相談して

ください。

寄せられた相談情報は、個人を特定できる情報を除いてデータ化します。その後、統計処理をして消費者への注意喚起や法改正の基礎資料に使われるなど、消費者被害の防止に活用します。

おかしいと思ったら、早めに消費生活センターに相談してください。

【問】柳川・みやま消費生活センター（市役所大和庁舎1階商工・ブランド振興課内、午前9時～午後4時30分、☎ 76・1004）



おいしい海苔の本が完成 関わる人たちの思いが詰まった1冊

市有明海ツーリズム研究会（西田晴征会長）は、海苔本「これが柳川のおいしい海苔」を制作しました。宿泊施設や飲食店などに置いて、柳川を訪れる観光客へPRします。全国2位の生産額を誇る柳川産海苔。生産者や飲食店、商社など、海苔に関わるさまざまな人たちの思いがこの1冊に込められています。本には、海苔の歴史や栄養成分、おいしい焼き方をはじめ、昨年7月に開校したやながわ食の学校で開発されたさまざまなアレンジ料理も掲載。食材としての海苔の魅力も伝えています。

本の表紙で海苔をおいしそうに食べるのは、西田隼太君（大和中1年）と弟の膳太君（中島小3年）。2人の父で大和漁協青壮年部会長を務める西田剛さん（中島、36歳）も生産者として本に登場します。剛さんは「柳川産海苔の良さを多くの人に広めていきたい。生産者の思いが消費者に少しでも伝わればうれしい」と日焼けした顔に白い歯を見せながら話しました。この海苔本は、全99ページのB5判サイズ。市内の図書館や校区公民館、コミュニティセンター、小中学校などに置く予定です。



【上】海苔本をPRする西田さん家族



【下】やながわ食の学校で講演する西田さん（中央）



子どもたちの願いが書かれた短冊を流す実行委員会のメンバー

子どもに代わり短冊流す 簡略化して開催 第49回柳川流し雛祭り

4月3日、新町の掘割で柳川流し雛祭りがありました。例年、園児や児童らが10数艘のドンコ舟に乗船し開催していますが、今年は新型コロナウイルスの影響で主催する実行委員会のメンバーだけで開催。メンバーは「自転車に乗れるように」などと子どもたちが書いた短冊を掘割に流しました。同委員会の松石洋一事務局長は「中止の予定でしたが、子どもたちから届いた短冊を何とかしたかった。来年は本来の形でやりたい」と第50回へ向けての抱負を語りました。

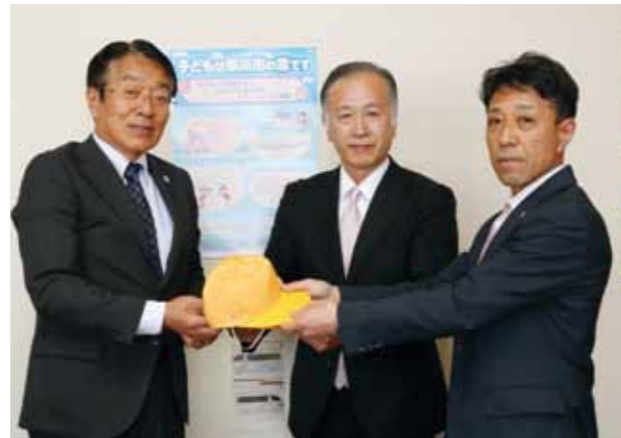

帽子を手渡す石橋会長（中央）たち

児童の安全は大人が守る ライオンズクラブが黄色い帽子を寄贈

柳川ライオンズクラブが4月2日、市内の小中学校に入学した1年生へ、黄色い帽子を贈りました。今年度市内の小中学校に入学した児童は、519人。同クラブは、1年生が交通事故に巻き込まれないようにと、長年寄贈を続けています。帽子はこれまで入学式で直接児童に贈られていましたが、今年は新型コロナウイルスの影響で沖教育長が代表して受け取りました。石橋征四郎会長は「児童の安全を心から願っています。これからも寄贈を続けていきたい」と思いを述べました。



布マスクを手渡す田中社長（左）

子どもたちの笑顔が戻るように 自社で作った布マスク1万1000枚を寄贈

田中染工場の田中孝司社長が、新型コロナウイルス感染拡大防止に役立ててもらうため、自社で作った布マスク1万1000枚を市へ寄贈しました。自社の技術を生かして1人でも感染者を減らそうと、従業員が協力してマスクを製作。寄贈されたマスクは市内の小中学生に2枚ずつ配布されます。4月3日に市役所柳川庁舎を訪問した田中社長は「皆さんの不安が少しでも和らげば。子どもたちの笑顔が早く見たい」とマスクに込めた思いを話しました。



10万円を寄付する近藤代表（中央）

少年の健全育成に役立てて 近藤工業と筑邦銀行が10万円寄付

近藤工業の近藤幸則代表と、筑邦銀行の金子末見常務執行役員が、3月27日、市役所柳川庁舎を訪問しました。近藤工業は、筑邦銀行の「ちくぎん地域応援募債」を利用し、10万円を市教育委員会に寄付。金子市長に目録を渡した近藤代表は、「子どものころは貧しくとても苦労した。今の子どもたちが、自分の考えを发表することができる場づくりを、今後も継続できるようにお願いしたい。児童生徒の健全育成に役立ててほしい」と語りました。

俳句

今月の入選作品・兼題
「入学」「桜」「雲雀」「春光」「当季雑詠」

春光を浴びて精出す野良仕事

大橋弘茂（百町）

- 境 幸代（西浜武）
- 甲木幸栄（蟹町）
- 梅崎三和子（田脇）
- 古賀治美（南浜武）
- 只限康博（閩）
- 森永ちづる（七ツ家）
- 浦 哲之（采）
- 高崎登美雄（閩）
- 甲斐田園一（吉雷町）
- 津留和巳（六色）
- 星野 潜（宮永町）
- 星野ヒデ子（宮永町）
- 松尾一子（西浜武）
- 井上勝世士（豊原）
- 森フチエ（弥四郎町）
- 西牟田みどり（蒲船津）
- 山口房子（白鳥）
- 小柳エツ子（中島）
- 田中眞智子（西浜武）

◆選者の句
野焼き終へ阿蘇は太古の景となる 絃一

俳句を募集します。選句者は、中村絃一さん。5月の兼題は「鯉」「麦の秋」「霞切」「牡丹」「当季雑詠」。入選作品は7月1日号に掲載します。

●応募方法 俳句と明記し、自作、未発表の作品（※1人3句以内）に、住所、氏名、年齢、電話番号を書いて、ハガキかファクスまたは直接、柳川庁舎企画課広報聴係（☎77・8425、FAX 74・5520）へ、5月20日（※必着）までにお送りください。

もちふみデビュー 5月

はじめてのお誕生日おめでとう

1日
古賀香帆ちゃん
父 洋志(大浜町)



愛嬌いっぱい香帆、すくすく育ってね!

3日
奥園令士ちゃん
父 博輝(蒲船津)



祝1歳! にこにこ笑顔が大好きだよ

4日
井上志優ちゃん
父 祐輝(田馳)



元気に育ってね!

4日
梶原なるちゃん
父 大地(久々原)



1歳おめでとう! なるちゃん大好きだよ!

4日
濱田佳子ちゃん
母 純子(本城町)



これからもすくすく大きくなってね

5日
宇都宮滯亜ちゃん
父 零一(久末)



いつも笑顔! お兄ちゃんと仲良く育ってね!

6日
荒巻奏多ちゃん
父 健志(南浜武)



これからもたくさんの笑顔を見せてね!

7日
上原史ちゃん
父 崇裕(柳河)



1歳おめでとう! いつも癒やしをありがとう!

9日
待鳥瑚都子ちゃん
母 彩希(新外町)



1歳おめでとう! いっぱい遊ぼうね!

10日
臣永新太ちゃん
父 純一(八百屋町)



毎日たくさん笑顔を見せてくれてありがとう

26日
橋本健志ちゃん
母 光葉(弥四郎町)



元気にすくすく育ってね。大好き!

27日
大橋賢誠ちゃん
父 俊介(垂見)



我が家の悪さ坊主☆お姉ちゃんと仲良くね☆

27日
荻島健ちゃん
父 光(東蒲池)



家族みんなの宝物☆大好きだよ!

27日
平川蒼翔ちゃん
父 明伸(中島)



この調子で大きくなーれ!! おめでとう☆

29日
横山絢音ちゃん
父 朋(徳益)



健康で元気に育ってください!

30日
森結衣花ちゃん
父 和広(佃町)



いつも笑顔の結衣花ちゃん大きく育ってね

申込方法

6月生まれば5月11日締切

QRコードで簡単に応募できます。また、市役所柳川庁舎3階企画課でも直接申し込みができます。写真(裏面に名前記入)または写真データを持ってきてください。

【問】市企画課広報広聴係 ☎77・8425



地域子育て支援センター

- 対象 幼稚園、保育園に通っていない幼児とその家族
- ▶ピコクラブ=正光乳児保育園 ☎72・9066
- ▶わくわくひろば=垂見保育園 ☎73・6742
- ▶パンパン=あけの保育園 ☎76・4473
- ▶つどいの広場「このゆびとまれ」=市柳城児童館 ☎72・7706

すくすく 子育て掲示板 5月

新型コロナウイルスの影響で延期や中止になることがあります。教室や健診などの最新情報は市公式サイトで確認してください。

【問】市子育て支援課母子包括支援係 ☎77・8170



新型コロナウイルス感染拡大防止のため、体温が37.5℃以上の方は参加できません。事前に参加者全員の体温測定をお願いします。



母子健康手帳交付

平日の開庁時間であればいつでも受け付けます。

- 持ってくるもの 妊娠届出書、マイナンバーと本人確認ができる書類など

マタニティセミナー (要予約)

日	会場	時間
23日(土)	水の郷「和室」	10:30~11:30

- 持ってくるもの 母子健康手帳

赤ちゃんサロン

育児の悩みや疑問などの意見交換や助産師からのアドバイスが受けられます。

日程	会場	時間
12日(火)	水の郷「和室」	10:00~11:30

- 持ってくるもの 母子健康手帳、バスタオルなど

親子教室 (要予約・定員10組)

日程	会場	時間
13日(水)	水の郷	10:00~11:30
27日(水)	「診察指導室」	

- 対象 市内に住民登録のある1歳以上の幼児と保護者

離乳食教室 (要予約)

日程	会場	時間
19日(火)	水の郷「和室」	10:00~11:30

- 対象 市内に住民登録のあるおむね5カ月以上の乳児と保護者

乳幼児健康診査 ●受付時間 13:00~13:45 ●会場 水の郷

対象	日程	持ってくるもの
4カ月児(R2年1月生)	28日(木)	母子健康手帳、すくすく台帳(1、2ページを記入)、アンケート
10カ月児(R元年7月生)	21日(木)	母子健康手帳、バスタオル、アンケート(事前に記入)
1歳6カ月児(H30年10月生)	14日(木)	母子健康手帳、アンケート、安全チェックリスト(事前に記入)
3歳児(H29年4月生)	8日(金)	母子健康手帳、アンケート、安全チェックリスト(事前に記入)、健診
3歳児(H29年5月生)	6月4日(木)	当日の朝の尿10cc程度※家庭で視力検査を実施してきてください。

双子以上の子育て家庭の家事や育児をサポート

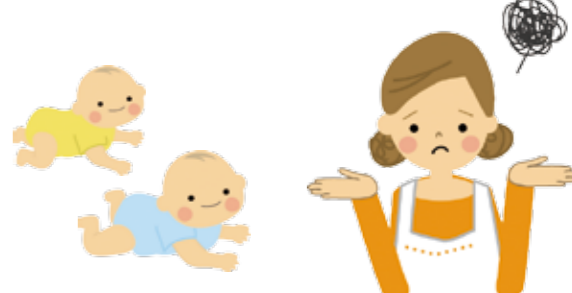

体や心に大きな負担がかかる双子や三つ子の子育て。1人で抱え込まないでエンゼルサポーター事業を利用しましょう。ホームヘルパーが家事や育児をサポートしてくれます。利用するには事前登録が必要です。

- 対象 保育所などに預けていない双子以上の乳幼児(3歳未満)がいて、市税の滞納などがない家庭
- 利用できる日 お盆と年末年始を除く平日

【問】市子育て支援課児童家庭係 ☎77・8522

予防接種(個別接種)

種類	対象	回数
麻しん・風しん混合2期	年長児(受診は来年3月31日まで)	1回
2種混合2期	小学6年生	1回
日本脳炎2期	今年度10歳になる人 今年度18歳になる人	1回

【問】市健康づくり課健康係 ☎77・8536

市有地 2 区画を売却します

物件	面積	売却価格
大和町六合 1525 番 3	332.26 m ²	495 万円

●**申込資格** ▷個人や法人で市町村税の滞納がないこと（市内居住要件無し）▷暴力団員でないことなど

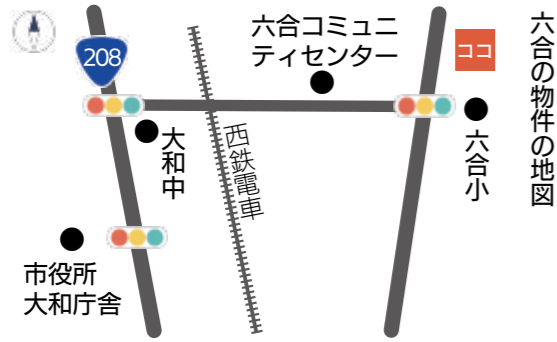

物件	面積	売却価格
大和町鷹ノ尾 65 番 3	302.51 m ²	448 万円

●**申込資格** ▷申込者またはその配偶者（婚姻予定を含む）の年齢が45歳以下の人。市内外在住不問▷3年以上に自ら居住するための住宅を建築すること▷同居予定の子または配偶者がいることなど。
●**割引特典** 新婚や子育て世帯などには、売却価格を最大40%割引します。



●**申込開始日（共通）** 5月1日（金）
●**申込方法（共通）** 申込書と添付資料を柳川庁舎3階財政課へ提出。申込書や募集要項は、同課や市公式サイトで入手できます。
●**決定方法（共通）** 5月1日～31日に複数の申し込みがあった場合は抽選。6月1日以降は先着順
【問】市財政課管財係（☎77・8433）

環境

ブラジルチドメグサの除去にご協力ください

特定外来生物に指定されているブラジルチドメグサが市全域に生育しています。市は、繁殖の状況を確認し除去するようにしていますが、広範囲に生育し、一斉除去が難しい状況です。クリークの清掃を

行う際には積極的な除去をお願いします。また、水路清掃を実施する際に必要な道具は市水路課で貸し出していますので、必要な場合は同課へ連絡してください。

●**ブラジルチドメグサの特性**
▽ブラジルチドメグサは南アメリカ原産で、川岸や水湿地などに生える多年草。葉は円心形で5つの切り込みがあります。茎は横に伸び、その長さは長いもので1m以上に



もなる水草です。現在、日本では特定外来生物に指定されています▽高温で死滅しますが低温では葉が一部枯れる程度。温かくなると成長する傾

5月24日は掘割の日

市は、「柳川市掘割を守り育てる条例」で、毎年5月の第4日曜日を「掘割の日」とし、今年5月24日です。大小の掘割が網の目のように巡り、掘割の長さを合計す

ると約930キロメートルになる独特な風景を形成している柳川市。掘割は、先人たちが風土の悪条件と闘い、水と共生していく中で形成された貴重な歴史的財産です。同条例は、市民の水環境保全についての関心と理解を深め、市民参加による水環境保全活動の意欲を高めることを目的に、平成19年に制定しました。
【問】市水路課水路管理係（☎77・8742）

水の郷

水の郷は、5月6日まで休館しています。
【問】水の郷（☎75・6200、月曜休館）

図書館

5月6日まで臨時休館。休館日は月曜日です（三橋は火曜日）。28日（木）は、全館休館です。

本館イベント

●**あめんぼ上映会**
●**日程** 5月9日（土）
●**作品・上映時間** ▽名画劇

保健・福祉

場「ジュラシックワールド」（124分）▷午前11時▽子ども映画「おしりたんていププっかいとうたいたんてい」（80分）▷午後3時〜
【問】図書館本館（☎74・4111）

県後期高齢者医療広域連合 歯科検診を実施

●**対象** 昭和19年4月1日〜20年3月31日生まれの県内の被保険者。ただし、長期入院中や施設入所中の人は対象外です。
●**期間** 6月1日〜12月末

献血のお知らせ

市献血推進協議会は、次のとおり献血を行います。ご協力をよろしくお願いします。
●**日時** ①5月25日（月）②5月29日（金）③6月5日（金）、①③は午前10時〜正午、

相談

●**遺言・相続などの法務相談会**
●**日時** 5月20日（水）、26日（火）、いずれも午後1時〜3時
●**会場** 水の郷2階研修室
●**相談内容** 遺言や相続手続きなど、予約優先、秘密厳守
●**相談料** 無料
【問】行政書士福岡楠風会（☎092・586・6610）

5月の発注情報

柳川市からの掲示・公告予定の建設工事などは、次のとおりです。

◆**5月15日掲示**
▷外堀線親水デッキ整備工事
※設計業務の進捗状況によって延期になることがあります。繰り上がることはありません。
※工種や等級区分などにより、電子入札と紙入札を併用しています。資料などの受け取りにはご注意ください。

個別施設計画（案） パブコメ期間延長

市公共建築物個別施設計画（案）のパブリックコメントの期間を5月11日（月）まで延長します。この計画は、皆さんが利用する体育施設や文化施設など、市が管理する公共建築物の今後の在り方をまとめたもの。皆さんの意見を募集しています。

【問】市財政課管財係（☎77・8433）



認定補聴器専門店
ふれあい補聴器
柳川店
柳川市京町83-2
☎85-1700
営業時間
9:30~17:30
日曜 10:00~15:00
定休日 水曜・祝日
自宅訪問あり

認知症予防の最大のキは「耳の聞こえ」にあることご存じですか？

広告

●家の中、店舗、倉庫の整理
●廃棄物回収
●確かな実績と安心価格
●応相談 ●やなぼポイントゲット

(株)フカマチ (0944)72-4350
柳川市上宮永町 367-9

広告

認知症カフェの運営 事業費を一部補助



認知症の人とその家族、地域住民などが集まり、認知症になっても住みなれた地域で安心して生活できるように情報交換などを行う「認知症カフェ」。現在、市内には東宮永校区の「よつばカフェ」、蒲池校区の「ここぼなカフェ」、藤吉校区の「わたぐも」、「ふじ茶屋」、城内校区の「杉森カフェ」、垂見校区の「ありのままカフェ」の6カ所を開設しています。他の地域でもより多くの人がカフェを利用できるようにするため、ボランティア団体などが「認知症カフェ」を開設、運営するときにかかる事業費の一部を補助します。

- 募集地域 東宮永・藤吉・城内・垂見校区以外の各小学校区
- 募集数 5カ所（各校区1カ所ずつ）
- 募集期間 5月15日(金)～6月30日(火)
- 助成の内容 事業にかかった交付対象経費の合計額から収入金額を控除した額（助成額は1カ所につき年間12万円以内）と、開設費用3万円以内（初年度のみ）
- 助成対象団体の決定 申請後、審査委員会が審査をし、助成対象団体を決定
助成の要件などは、市公式サイトを確認してください。

【問】市福祉課高齢者福祉係 ☎77・8516

お知らせ

青少年の「意見発表会」

市青少年育成市民会議は、市内の小中学生による意見発表会を開催します。



- 日時 6月7日(日)、午後2時～3時30分
- 会場 三橋生涯学習センター1大ホール
- 発表者 ▽小学校の部 ▽有明小・六合小・二ッ河小・蒲池小・大和小・城内小の6年生（各校1人）
- ▽中学校の部 ▽市内6中学校生徒（各校1人）
- 入場料 無料
- 【問】市生涯学習課生涯学習係 ☎77・8834

市スポーツ栄誉賞 推薦受け付け

市は、アマチュアスポーツの分野で、令和元年度中に全

- 日時 6月7日(日)、午後2時～3時30分
- 会場 三橋生涯学習センター1大ホール
- 発表者 ▽小学校の部 ▽有明小・六合小・二ッ河小・蒲池小・大和小・城内小の6年生（各校1人）
- ▽中学校の部 ▽市内6中学校生徒（各校1人）
- 入場料 無料
- 【問】市生涯学習課生涯学習係 ☎77・8834

- 日時 6月7日(日)、午後2時～3時30分
- 会場 三橋生涯学習センター1大ホール
- 発表者 ▽小学校の部 ▽有明小・六合小・二ッ河小・蒲池小・大和小・城内小の6年生（各校1人）
- ▽中学校の部 ▽市内6中学校生徒（各校1人）
- 入場料 無料
- 【問】市生涯学習課生涯学習係 ☎77・8834

防災行政無線による 訓練放送を実施

市は、地震や津波、武力攻撃などの災害時に、全国瞬時警報システム（Jアラート）から送られる国からの緊急情報を、防災行政無線で市民に伝える情報伝達訓練を実施します。市内に設置している防災行政無線スピーカーと個別受信機から放送します。

- 資格の有効期間 7月1日(水)～来年6月30日(水)
- 【申・問】市財政課管財係 ☎77・8433

入札・業者選定

柳川みやま土木組合 入札参加資格審査申請

●受付期間 6月1日(月)～30日(火)、午前9時～午後5時(土日を除く)

●受付場所 柳川みやま土木組合(持参のみ)

【問】同組合 ☎72・2050

5月15日号は休刊

広報やながわ5月15日号はお休みします。

自動車税の納付は 6月1日まで

毎年5月初めに、自動車税の納税通知書を送っています。自動車税は、6月1日までに納めてください。

- ▽自動車税の減免の手続き ▽久留米県税事務所 ☎0942・30・1026、大牟田県税事務所 ☎41・5122
- ▽自動車税の廃車や譲渡などの手続き ▽久留米自動車検査登録事務所 ☎050・5540・2081
- 【問】久留米県税事務所 ☎0942・30・1078

国県の戦没者追悼式 参加者を募集

戦没者の方々を追悼し、平和を祈念するために、国県の戦没者追悼式に参加する遺族を募集します。また先の大戦の記憶を次の世代に継承していくためにも18歳未満の人たちの参加をお願いします。

□全国戦没者追悼式

- 日程 8月14日(金)、15日(土)
- 会場 日本武道館(東京都千代田区北の丸公園)
- 募集人員 112人
- 参加資格 戦没者や一般戦災死没者などの遺族で県内に居住している人(3親等以内の親族を優先)、過去に参加したことがない人、2日間の行程に十分耐えられる体力があり、団体行動がとれる人など
- 補助 旅費の一部補助あり
- 申込期限 6月1日(月)

□県戦没者追悼式

- 日程 8月15日(土)
- 会場 福岡武道館(福岡市中央区大濠)
- 募集人員 900人
- 参加費 無料(会場までの交通費は自己負担)
- 参加資格 県出身の戦没者や一般戦災死没者の遺族で県内に居住している人(3親等以内の親族を優先)
- 申込期限 6月1日(月)
- 【問】市福祉課福祉総務係 ☎77・8512

新型コロナウイルスの影響による中止・延期のお知らせ

国の緊急事態宣言の対象地域に県が含まれたことを受け、次の事業は中止または延期します。

市民文化会館の工事は一時停止、 申込受付も再度延期

新型コロナウイルス感染拡大の影響で、市民文化会館の工事が一定期間停止となりました。

このため、6月1日から開始する予定だった市民文化会館の申込受付は、当面の間延期します。受付開始のめどが立ち次第、広報紙などでお知らせします。

【問】市生涯学習課市民文化会館係 ☎77・8174

狂犬病予防集団注射(中止)

緊急事態宣言解除後、かかりつけや近くの動物病院で事前に電話して接種してください。

【問】市生活環境課環境係 ☎77・8485

身体障がい者(児)巡回相談(中止)

肢体不自由の補装具費の新規支給、再支給、修理を希望する場合は、市福祉課へ相談してください。

【問】同課障がい者福祉係 ☎77・8514

寿大学講座(延期) けやき学園高齢者大学(延期)

【問】中央公民館(三橋生涯学習センター内) ☎73・4489

古い水道メーターを6月から取り替え



市水道課は、6月1日から約4カ月間の予定で、設置から8年をむかえる水道メーター、約5000個を取り替えます。古いメーターの取り替えと撤去作業は、市内の指定工事店が、皆さんの自宅を訪問して実施します。なお、取り替え工事に必要な費用は、市が負担するので、個人の負担は一切ありません。

また、取り替え工事や月に1度の検針をスムーズに行えるよう、次のことにご協力ください。
 ▷日ごろから水道メーターボックスの周囲や中をきれいにする
 ▷ボックスの上に車を止めたり植木鉢などを置いたりしない
 ▷飼いや犬は出入り口や水道メーターから離れた場所につなぐ

■水道蛇口の閉め忘れにご注意

蛇口を閉め忘れて、水道使用量が増える事例が発生しています。使用後は、蛇口が閉まっているか、ホースからの漏水がないか、確認をお願いします。水道を使用していないのに、水道メーターのパイロットが回転しているときは、宅内の漏水や蛇口が閉まっていない可能性があります。

なお、蛇口の閉め忘れや器具の不具合などによる水道料金の増加については、減免対象にならないので注意してください。

■6月1日～7日は「水道週間」

水は、私たちにとって、命綱ともいうべき大切なもの。水がなければ1日も暮らせません。この機会に、もう一度水道の大切さをみんなで考えてみましょう。

【問】同課料金係 ☎77・8596

子育て

ひとり親家庭の養育費相談

県ひとり親サポートセンターは、ひとり親の福祉を守り自立を支援するため、母子家庭や父子家庭の親、離婚協議中の人を対象に、養育費の無料法律相談や電話相談を実施しています。

- 会場 クローバープラザ(春日市原町)
- 養育費電話相談
- 受付時間 平日の午前9時～午後5時、毎週土曜と第1・3日曜の午前9時～午後4時
- 【問】同センター ☎092・584・3931

ひとり親家庭向け就業支援講習会

- 会場 クローバープラザ(春日市原町)
- 受講料 無料(教材費などは別途)
- 申込締切 ①5月14日(木) ②5月25日(月)
- 【問】ひとり親サポートセンター ☎092・584・3931

募集

第一回起業・創業セミナー

- 会場 柳川商工会館3階大会ホール
- 日時 6月20日(土)、21日(日)、午前9時30分～午後5時
- 内容 起業・創業の基礎知識、留意点、資金調達や事業計画書の作り方などを、中小企業診断士が解説
- 定員 先着10人、6月5日(金)締め切り
- 【申・問】柳川商工会議所 ☎73・7000

県政モニター募集

- 応募資格 県内在住の18歳以上でインターネットを利用できる人(国や地方公共団体の議員、常勤の公務員、平成30年・令和元年度県政モニターを除く)
- 任期 委嘱日～来年3月末
- 謝礼 活動状況に応じて最大30000円分のQUOカードを呈呈
- 申込方法 5月31日まで電子メール(monitor@pref.fukuoka.lg.jp)または県電子申請サービスで申し込み
- ※詳細は、県公式サイト参照
- 【問】県県民情報広報課広聴係 ☎092・643・3103

無料相談

	日時、会場、問い合わせ先など
法律相談	13日(水)=柳川庁舎、20日(水)=大和庁舎、27日(水)=三橋生涯学習センター。13:00～16:00、各会場先着6人【問】市市民課(要予約 ☎77・8472)
無料法律相談	12日(火)、13:00～16:00、法務局柳川支局。要予約、先着6名。利用条件あり【問】法テラス福岡 ☎050・3383・5502
弁護士による法律相談	毎週木曜、13:00～16:00、柳川商工会議所【問】久留米法律相談センター ☎0942・30・0144
人権何でも相談	19日(火)=大和庁舎。26日(火)=水の郷。13:00～16:00。この他、毎週月～金曜(祝日を除く)、8:30～17:15【問】法務局柳川支局 ☎72・2640
女性相談	14日(木)、10:00～15:00、法務局柳川支局【問】同局 ☎72・2640
税務相談	13日(水)、13:30～15:30、柳川商工会館、事業者対象【問】同館(要予約 ☎73・7000)
宅地建物の無料相談	21日(木)、13:00～15:00、柳川庁舎【問】県宅建協会柳川地区事務所 ☎74・0874
交通事故相談	電話相談は土日、祝日を除く毎日、9:00～16:00【問】県生活安全課 ☎092・643・3168
ふるさとハローワーク	土日、祝日を除く毎日、8:30～17:00【問】三橋庁舎4階 ☎74・1288
生活困窮者の自立支援相談	祝日を除く月～金曜、市生活支援課【問】同課 ☎77・8177
筑後若者サポートステーション個別相談	毎月第2・4火曜日、13:00～17:00、三橋庁舎4階【問】(要予約 ☎0942・30・0087)
県子育て女性就職支援センター個別就業相談	毎月第3水曜日、13:30～15:30、三橋庁舎4階、無料託児あり。(同日9:30～11:30、ワークピア大川でも実施)【問】(要予約 ☎0942・38・7579)
県中高年就職支援センター個別就業相談	祝日を除く毎週木曜日、10:00～17:00、三橋庁舎4階【問】(要予約 ☎092・292・9250)
身体障がい者相談会	9日(土)、13:30～16:00、水の郷【問】市身体障害者福祉協会 ☎090・1349・5638
補聴器の無料相談	8日(金)、13:00～14:30、柳川庁舎11番窓口【問】市福祉課 ☎77・8514
精神保健福祉相談	第1・2木曜日、13:00～15:00、県南筑後保健福祉環境事務所【問】(要予約 ☎72・2176)
健康相談	12日(火)、9:30～11:00、柳川庁舎1階【問】市健康づくり課 ☎77・8536
子ども・母子・婦人相談	祝日を除く月～金曜、子育て支援課【問】同課 ☎77・8524
子どもホットライン24南筑後	毎日24時間、南筑後教育事務所【問】同事務所 ☎0942・52・4949
教育相談	土日、祝日を除く毎日、9:00～17:00、柳川教育研究所相談室【問】同相談室 ☎74・5955

※「行政相談」、「年金相談」、「心配ごと相談」は中止。上記の相談も中止になる可能性があります。

在宅当番医

※当番医は変更になる場合があります。

日程	診療科目、医院名、電話番号
3日(日・祝)	▶小児科・内科=入江内科小児科医院 ☎62・3552 ▶外科系=藤吉クリニック ☎74・4025
4日(月・祝)	▶内科系=村石循環器科・内科 ☎73・0099 ▶外科系=阿久根根眼科医院 ☎72・3376、森整形外科医院 ☎63・2040
5日(火・祝)	▶内科系=三橋長田医院 ☎72・4171 ▶外科系=渡辺医院 ☎63・2911
6日(水・振休)	▶内科系=千蔵医院 ☎76・1854、柳川すぎ病院 ☎72・7171 ▶外科系=みやま腎泌尿器科クリニック ☎67・7070
10日(日)	▶内科系=長田病院 ☎72・3501、きくち胃腸科内科クリニック ☎63・2223 ▶小児科=二宮医院 ☎73・2600 ▶外科系=龍外科医院 ☎72・2100
17日(日)	▶内科系=よしやま内科 ☎62・6118 ▶外科系=ヤナガワ整形外科 ☎85・7455、阿部皮膚科医院 ☎62・3404
24日(日)	▶内科系=わたなべ内科クリニック ☎72・1636 ▶外科系=産科・婦人科みたむらクリニック ☎74・2020、柳川病院 ☎72・6171
31日(日)	▶内科系=益子医院 ☎73・2053 ▶外科系=弓削クリニック ☎73・8400

【内科救急指定病院】長田病院 ☎72・3501

柳川市役所
 柳川庁舎 ☎73-8111 FAX 74-1374
 大和庁舎 ☎76-1111 FAX 76-1170
 三橋庁舎 ☎72-7111 FAX 73-8405
 柳川消防署 ☎74-0119
 日曜、祝日在宅医案内 ☎74-0111

時間外窓口開庁
 ▷第2木曜=14日、午後5～7時
 ▷第4日曜=24日、午前8時30分～正午
 ※柳川庁舎市民課・子育て支援課・健康づくり課で一部の窓口業務を受け付け

3月の火災件数(かっこは前年)
 件数6件(1件) 累計9件(3件)

人の動き(2年3月末の人口・世帯)
 人口 65,265人(前月比-166)
 男 30,977人(-93)
 女 34,288人(-73)
 出生31人、死亡70人
 転入380人、転出507人
 世帯数 25,875世帯(57)



【写真2】柳河郵便局電信室



【写真1】柳河郵便局電話交換室

この春から、スマートフォンを対象に高速大容量の第5世代移動通信システム(5G)のサービスが始まりました。5Gは大都市からスタート。全国に広がるのはまだ少し時間がかかりそうですが、普及すればますます便利になりそうです。現在、携帯電話各社がサービスにしのぎを削っています。日本では、1990年代から携帯電話が普及。それ以前は、電話と言えば固定電話が主流でした。

電話は、明治9年にアメリカのグラハム・ベルが発明し、日本では明治23年に東京・横浜間で電話が開通しました。『柳河新報』明治37年1月25日号に、柳河郵便局と沖端受取所の間に電話線を架設中との記事があります。これは柳河郵便局内に公衆電話を設置するためのものだったようです。電灯の設置や軌道の整備とともに、柳河町発展のために多くの人が期待していた加入者電話。明治44年になると柳河町役場が加入者を募集し、柳河郵便局を増築して電話交換機を備え付けました。

明治44年11月11日に加入者電話の通話業務が開始。加入者数は柳河局で45にとどまりました。当時の電話加入にかかる費

戦前期の電話

柳川古文書館 白石直樹

用は高額だったため、官公庁の他、一部の富裕層の加入にとどまったのです。しかし『柳河新報』同年同月15日号では、早くも「柳河の電話は盛んなこと、交換局の多忙は驚くほどである」との読者の声が寄せられています。ちなみに、当初の交換手は2人でしたが、区域外通話が1日平均25通話あって対応が困難になったため、翌45年には1人増員されています。

写真1は、戦前の電話交換業務の様子が分かる「柳河郵便局電話交換室」という絵はがきです。この絵はがきは、『柳河新報』昭和7年5月21日号に「柳河郵便局の絵葉書」という記事があることから、同年に作成されたものと考えられます。この絵はがきには、交換機に向かい交換業務をおこなう女性が4人写っています。交換業務とは、通話ができるように回線をつなぎ換える仕事のことです。電話をかける側はまず交換手につながり、交換手が手動で相手方の電話につながるというものです。

写真2は、柳河郵便局内に備えられた電報を扱う電信室です。このように、戦前期においては郵便局で電信電話業務を扱うのが一般的でした。

市史抄片別巻 vol.64 「思ひ出」写真館

市史編集委員会では、数年後に写真を中心とした本を刊行する予定です。現在さまざまな写真や絵はがきなどを集めています。隔月1日号に、同委員会で集めた写真を紹介します。

【問】市生涯学習課市史編さん係 ☎72・1275

立花宗茂 と闇千代 ドラマプロット

—こんな大河ドラマが見てみたい—
第23話

■文=小山田桐子/榎D&N ■イラスト=大久保ヤマト
※この物語は史実を基に、一部フィクションで作成されています。
【問】市観光課観光推進係 ☎77・8563

第4章 奇跡の復活劇、立花宗茂という武将がいた！④

家臣・十時撰津、町でごろつきに絡まれるそのあざやかな攻防のたちまわりに見物人がどよめく

調べを受ける撰津、この事件が宗茂復活のきっかけに

長い長い浪人生活の最中、虚無僧として生活費を稼いでいた十時撰津が、3人のごろつきに絡まれる。騒ぎを起こしては宗茂に迷惑がかかると、十時は戦いを避けようとする。しかし、抜刀したごろつきに襲われ、十時は仕方なく尺八で応戦。刀を奪い、ごろつきたちを一瞬にして切り殺す。

そのことは問題となり、十時は捕らえられてしまう。幸い

すぐに無罪放免となるが、それは家康を陰で支える男・本多正信が動いたおかげだった。

利用するつもりが、宗茂に惚れ込んでしまった本多正信

影のフィクサー正信の押しで、ついに大名復帰へ

十時撰津の事件を耳に挟み、気にするそぶりを見せる家康。以前から、宗茂を憎みからず思う家康の本心を見抜いていた正信は頃合いと見て、「もうそろそろよいのではありませんか」と声をかける。

正信は以前から宗茂の手駒としての利用価値を感じて、情報収集をしつつ浪人中の宗茂が腐らぬよ

う目配りをしていただ。

同じく浪々の身を經た自分と比較し、彼の不器用さに苛立ちを感じつつ自分とは違うその生き方を意識してしまうのであった。が、いつの間にか、自分こそがなんとかしてやりたと思うようになっていった。

家康は秀忠に將軍の座を譲つたばかり。まだまだ將軍として頼りない秀忠を支える人材が必要な時でもあった。宗茂は秀忠に拝謁。陸奥柵倉に1万石を与えられ、ついに大名に復帰する。旧領回復とはならなかったものの、長い長い浪人生活を支えた家臣たちは喜びに沸いた。

～人物紹介～

宗茂と共に生きた有名武将たち④

伊達政宗 (1567～1636)



宗茂と同じ年に生まれ、対照的に生きたライバル武将。計算高い野心家。まっすぐ秀吉の心を捉えた宗茂を強く意識し、裏があるはずと疑ってかかる。戦国時代が終わると、存在意義を失い、次第に酒におぼれるようになるが、晩年は宗茂の茶飲み友達に。

真田信繁 (1567～1615)



宗茂と同じ年に生まれ、侍として散ったライバル武将。根っからの武人で、宗茂とは政治的な駆け引きを苦手とする者同士、意気投合。豊臣家のために戦い続け、大阪の陣では壮絶な戦いぶり、その名をとどろかせる。宗茂は信繁の遺児を託されることに…。

