柳川

Public relations magazine of Yanagawa

No.327
11/1
November
2018

広報やながわ
平成 30 年 11 月 1 日号

広報やながわ
No.327　平成 30 年 11 月 1 日号

▲新しいコミュニティバスの受納式・ラッピングデザイン授賞式に出席した関係者。前列左から４人目はバス購入のため寄付をした與田博利さん

▼児童の絵を両面にラッピングした３台の新しいコミュニティバス

新コミバス発車

與田さんらが寄付 側面の絵は児童がデザイン

市は、コミュニティバス「べにばな号」の受納式とラッピングデザイン授賞式を10月13日、市役所柳川庁舎駐車場で行いました。

市出身で山形県の山形ビルサービスの創業者、與田博利さん（86歳）と、同郷のいとこで同社元相談役の故・近藤勝昭さんから600万円の寄付を受け、新たに3台のバスを購入。車体側面には市内の小学生がデザインしたヒマワリや川下り、海苔、柳川まりなど、柳川を代表するイラストが華やかに描かれています。

コミュニティバスは、平成16年に旧柳川市で運行を開始し、合併後、大和・三橋ルートを追加。8ルートを4台で運行していました。10月から9ルートへの再編に併せ、老朽化した2台を廃車し、新たに3台を導入。今後は5台で運行していきます。

コミュニティバスは誰でも100円で乗車できます。皆さんぜひ利用してください。

問い合わせは、市企画課企画係（☎77・8423）まで。

首訳ボランティア「オルゴール」の協力で、広報紙を音訳してCDやカセットテープに録音した「声の広報」も発行しています。詳しくは、市企画課広報広聴係（☎77・8425）まで。

●発行　柳川市／〒832-8601 福岡県柳川市本町87-1 ☎0944-73-8111
●編集　総務部企画課広報広聴係（直通）☎0944-77-8425 FAX74-5520
●URL　http://www.city.yanagawa.fukuoka.jp/ ●e-mail kouho@city.yanagawa.lg.jp
●フェイスブック「ふるさと柳川」でも情報発信中　※この広報紙は市公式サイトで公開しています。

❶ペットボトルをまとめて圧縮。約10kgの塊にしていく（久末の三橋工場）❷本社社屋。柳川商事グループの柳川清掃センターや柳川環美センター、柳川リサイクルセンターの事務所も併設❸3代目となる椛島大樹社長。4年前に2代目社長から引き継ぐ❹本社敷地内にある、資源ごみなどの持ち込みができるスペース。三橋工場にも設置

有限会社 柳川商事

～廃プラスチックを油にして再利用 日本初のリサイクル事業に挑戦～

今回紹介する企業は、家庭から出される可燃ごみや資源物の収集、浄化槽清掃業務などを行う有限会社柳川商事です。

昭和34年、椛島大樹（だいき）社長（35歳）の祖父、椛島巳一（みいち）さんが、家庭のごみ収集やし尿のくみ取りを始めたことが創業のきっかけ。当時はバキューム車などがなく、し尿のくみ取り収集はリヤカーを使っていたそうです。し尿については昭和37年に大川柳川衛生組合が、ごみ処理については39年に柳川市三橋町大和町消防厚生事業組合（現在は合併により消滅）が設立。広域的な処理が行われるようになると、同社は旧柳川市域の家庭ごみやし尿の収集業務を担当するようになり、現在に至ります。

平成13年からは、7品目の資源物収集を住民などの協力を得て開始。雑草や剪定された枝などを細かく裁断して肥料の原料にする草木リサイクルや、大木や生木を、細かくチップ状にしてバイオマス発電の燃料にするための中間処理も行っています。さらに、大木町からの委託を受け、割れた陶磁器類を細かく砂状に破砕。公共工事の埋戻し材料にしたり、国営水路の排水樋門（ひもん）に集まるごみの収集分別処分も引き受けるなど、筑後地域を中心に、ごみ処理やリサイクル事業に取り組んでいます。

今年4月から新事業として、本市やみやま市、大木町から収集した廃プラスチックを油に変え、燃料に再利用する「廃プラスチック1次選別油化事業」に日本で初めて着手。本年4月より大木町の工場が本稼働し、廃プラスチックが重油や軽油などの燃料に生まれ変わります。リサイクル油は、各市町村の施設や農漁業で使うボイラーの燃料などに再利用。将来的には、大川市や八女市、筑後市などからも廃プラスチックを集め、日本初の事業を成功させようと意気込んでいます。

●社長のひとこと

今後も大学の研究者や異業種の皆さんと知恵を出し合いながら、新たなリサイクルについて、積極的に取り組んでいきたい。

【問】市商工・ブランド振興課商工・企業誘致推進係（☎77・8762）

【企業情報】
●本社所在地
＝筑紫町397-1
☎72・4412
●資本金
＝300万円
●代表取締役社長
＝椛島大樹
●従業員＝45人

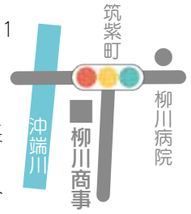

今年は市役所柳川庁舎・市民会館敷地一帯で開催

第14回柳川よかもんまつり

【問】柳川よかもんまつり実行委員会事務局（市商工・ブランド振興課☎77・8762）

11月24日(土) 10:00～16:00
25日(日) 10:00～16:00

魚市場セリ体験

市民ステージ

福引抽選会

柳川産ウナギの蒲焼き・素焼き

ジャンボ巻きずし体験

司会者

柳川観光大使 小雪（両日）

赤塚亮太朗（24日）

BUTCH（25日）

第14回柳川よかもんまつりを11月24、25日に市役所柳川庁舎・市民会館敷地一帯で開催します。

24日（土）の主なイベント

●**野菜の詰め放題**＝新鮮な野菜の詰め放題。なくなり次第終了。1回100円。午前10時15分～

●**学校給食の「みそおでん」**＝市学校給食調理員が学校給食で人気の「みそおでん」を限定300食、1食200円で提供。午前11時～

●**ジャンボ巻きずし体験**＝柳川産の海苔（のり）と米を使ったジャンボ巻きずしを作ります。参加無料。午後1時から参加受け付け、午後2時開始

25日（日）の主なイベント

●**親子でさげもん・柳川まり作り体験～伝統をその手に～**＝30人15組（2人1組）、午前10時～正午。問い合わせは、柳川青年会議所（☎73・4015）まで。

●**柳川産ウナギの蒲焼き・素焼き**＝柳川産ウナギの蒲焼きと素焼きをそれぞれ1尾1500円で販売。午前10時～

●**魚市場セリ体験（有明海産魚介類など）**＝魚市場の実際のセリの雰囲気を体験できるイベント。午前10時～

●**うみたけの一夜干しと粕漬け超特売**＝1個100円で販売。先着300人

●**有明海大食彩（魚屋さんの食堂）**＝新鮮な魚介類を使った料理を提供します。1品100円。午前10時～

●**エビのつかみどり大会**＝中学生以上で1回300円、先着300人。午前10時～

●**海産物の展示即売**＝いかしゅうまい、冷凍くじら、めんたいこ、もずくスープを販売。午前10時～

●**お魚のさばき方教室**＝魚のさばき方を鮮魚店のプロが伝授。1尾100円、先着100人、午前11時～

●**バター作り体験**＝県産牛乳でバターを作ります。参加無料、先着30人、午後2時～

●**柳川産鶏卵・鶏肉炭火焼**＝柳川産の鶏卵（生たまごパック・ゆで卵）および鶏肉炭火焼を販売。午前10時30分～

両日開催の主なイベント

●**福引抽選会**＝500円の買い物につき福引き補助券を1枚贈呈。2枚で特産品などが当たる福引きが1回できます。

●**畳表替え助成の受け付け**＝市民に限り、柳川で作られた畳表の畳替え、新調いずれも1枚1000円を補助。1軒14枚まで（1日350枚受け付け、計700枚）。整理券は24日の午前10時と25日の午前10時から配布。問い合わせは、市農政課（☎77・8734）へ。

●**海苔の佃煮、板海苔の特売**＝特産品の海苔を特別価格で販売。24日は午前10時～、25日は午前10時～

●**県産牛乳無料配布**＝両日それぞれ500パックの県産牛乳を先着で無料配布。正午～

※詳しいイベント内容や時間、駐車場については、11月中旬に全戸配布する同まつりチラシをご覧ください。

11月24日（土）運行のコミュニティバスは「柳川市役所（柳川庁舎）」および「あめんぼセンター」には停車しませんのでご注意ください。

観覧無料

快盗戦隊ルパンレンジャーVS警察戦隊パトレンジャーショー

11月25日（日）
1回目＝11:00～
2回目＝15:00～
会場：まつりステージ

ショーの後、サイン会や写真撮影会も開催（カメラは持参）

主なステージイベント

●11月24日（土）

時間	イベント
9：45～	沖の石太鼓
10：00～	開会式
10：15～	投げ餅
13：00～	じゃんけん大会
14：10～	柳川ブランド認定品が当たる○×クイズ

●11月25日（日）

10：00～	魚市場直伝！ お魚セリ体験
11：00～	快盗戦隊ルパンレンジャーVS警察戦隊パトレンジャーショー
13：40～	柳川歌うま王決定戦「歌-1バトル」
14：40～	市民総踊り
15：00～	快盗戦隊ルパンレンジャーVS警察戦隊パトレンジャーショー
15：50～	閉会式

※その他にも市民ステージなどがあります。またイベント内容は、天候などにより変更する場合があります。

まつり会場へは無料シャトルバスをご利用ください

大和・三橋庁舎
有明地域観光物産公園
県柳川総合庁舎（今古賀）
魚市場（25日のみ）

まつり会場付近

どんこ舟送迎

足湯広場⇔まつり会場付近
片道500円（小学生以上）

臨時駐車場

大和・三橋庁舎、有明地域観光物産公園、県柳川総合庁舎など

移住事業「アーティスト・イン・レジデンス」

文化芸術を生かした新たな交流

市は、三橋町五拾町にあり、平成27年度に寄贈を受けた武家住宅「旧綿貫家住宅」を29年度に改修。市内2棟目の移住体験施設としてオープンしました。

旧綿貫家住宅と入居者の今田さん

芸術家を招き文化振興と柳川のイメージ発信

旧綿貫家住宅では、9月から、都市部などで活躍する芸術家の移住体験の受け入れを始めました。ここでは、芸術家自らが創作活動を行う「アーティスト・イン・レジデンス」を実施。その他にも、市民向けの体験講座などを通して交流を深めるなど、地域の文化芸術の振興と活性化につなげていきます。

また、この事業を通じて、柳川の新たな魅力を創出し、地方への移住希望者に対して新たなイメージを発信していく、文化芸術を生かした移住定住施策の実践の場として活用していきます。

最初の入居者は熊本市の現代美術家 今田さん

広報紙10月1日号の表紙でも紹介しましたが、『柳川版アーティスト・イン・レジデンス』の第1号として入居しているのが、現代美術家・今田淳子さん。

イタリアを中心に海外での生活も長い今田さんは、アメリカで知り合った芸術家から何度も「ヤナガワ」について聞かれ、帰国後、複数回、柳川を訪れていたとのこと。今回の事業も含め、柳川には不思議な縁を感じているそうです。

掘割に囲まれ、水に親しむ柳川の暮らしを体感しながら、柳川の風土を生かした作品の創作に向けて、現在構想中です。

子育て中の親と子どもを対象に講座を開催

今日さんを講師に、3歳以下の子どもと親が、どの家庭にもある食材などの身近な材料を使い、それらの質感、色や形を体感し、一緒に楽しむ体験プログラムを開催します。

▼**第1回「紙であそぼう」**＝11月13日(火)、つどいの広場(柳城児童館)

▼**第2回「土であそぼう」**＝11月29日(木)、ピコクラブ(正光乳児保育園)

▼**第3回「麦の粉であそぼう」**＝12月20日(木)、バンバン(あけの保育園)

▼**第4回「米であそぼう」**＝来年1月22日(火)、わくわくひろば(垂見保育園)

※各回とも親子10組。午前10時15分から開始、無料

※第5回以降も開催予定

申し込みや問い合わせは、市生涯学習課文化係(☎77・8836)まで。

今田さんの作品

旧綿貫家住宅入居者
今田淳子さん

柳川をもっと知るために、皆さんの「この町の思い出ばなし」をお聞かせください。連絡をいただければ、こちらから取材に伺います。たくさんの連絡をお待ちしています。また、作品制作に使えそうな古小物・古着物なども同時に募集します。なお、品物によっては、作品に反映されない場合もあります。連絡は電子メール：imadajunko@gmail.com まで。

生涯学習

入選作品など274点を展示

第31回柳川市総合美術展を11月4日（日）まで、市民体育館で開催

【左】日本画・大賞「輪廻」鶴美枝子【上】日本画・市長賞「好き嫌い」小原聖良

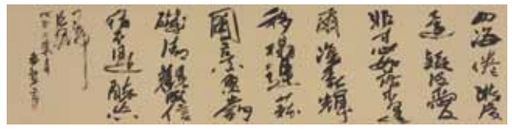

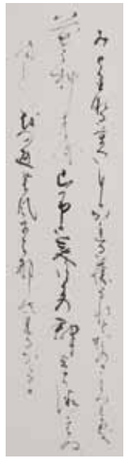

【上】書道・大賞「施閏章詩」津田裕子【右】書道・市長賞「新古今和歌集」近藤勝

【左】洋画・大賞「普賢岳燃ゆ」乗松謹弥【上】洋画・市長賞「イギリスの湖水」浦一葉

【下】写真・大賞「スパイダーマン」椛島謙治【右下】写真・市長賞「的中の予感」松尾勝

柳川市総合美術展

◆**期間**　10月28日（日）～11月4日（日）
◆**時間**　午前9時～午後6時（28日は午前9時30分から、4日は午後5時まで）
◆**会場**　市民体育館（入場無料）
【問】市生涯学習課文化係（☎77・8836）

第31回柳川市総合美術展を11月4日（日）まで、市民体育館の特設会場で開催しています。今年度は290人が404点を出品。会場には審査を通過した作品の他、審査員や運営委員などの作品、合わせて約274点を展示しています。若い感性を感じるものから、熟練の技がうかがえるものまで、幅広い内容の力作がそろっています。各部門の入賞者は次のとおりです（敬称略）。

■日本画部門　▷大賞＝鶴美枝子（みやま市）▷柳川市長賞＝小原聖良（太宰府高校）▷柳川市教育委員会賞＝川上斎子（福岡市）▷柳川市文化協会賞＝岡ヤス子（福岡市）▷福岡県美術協会賞＝吉田学（荒尾市）▷奨励賞＝神邊更子（佐賀市）、中原成子（春日市）、近藤史紀（筑後市）

■洋画部門　▷大賞＝乗松謹弥（荒尾市）▷柳川市長賞＝浦一葉（新町）▷柳川市教育委員会賞＝山田婦紀子（曙町）▷柳川市文化協会賞＝西川みき（筑後市）▷福岡県美術協会賞＝森田豊子（金納）▷奨励賞＝岩橋則好（神埼市）、堤宣陽（間）、村上隆春（筑後市）、森紀夫（大牟田市）、髙津静子（佐賀市）、平井玲未（八女市）、石橋智徳（みやま市）▷北原悌二郎賞＝猪股寛昭（福岡市）

■書道部門　▷大賞＝津田裕子（久留米市）▷柳川市長賞＝近藤勝（田脇）▷柳川市教育委員会賞＝石橋洋子（柳河）▷柳川市文化協会賞＝大坪勤子（立石）▷福岡県美術協会賞＝山路由美子（福岡市）▷奨励賞＝重松聖子（久留米市）、山下道子（筑紫町）、江﨑邦子（みやま市）、松藤留美子（皿垣開）、甲斐田裕子（栄）、江口恵子（今古賀）、樋髙友海（太宰府高校）

■写真部門　▷大賞＝椛島謙治（久々原）▷柳川市長賞＝松尾勝（みやま市）▷柳川市教育委員会賞＝了戒謙二（久留米市）▷柳川市文化協会賞＝横山睦（大牟田市）▷福岡県美術協会賞＝井上照康（大木町）▷奨励賞＝大石芳子（小郡市）、石原幹生（荒尾市）、長岡基博（久留米市）、田尻公平（小城市）、御厨正孝（同）、山下利昭（大野城市）、中山章（みやま市）、福井繁（佐賀県三養基郡上峰町）、堀美子（久留米市）、宮原典子（久留米市）

シリーズ「ごみ減量をいかにして成功させるか」③

プラスチックごみは資源。専用の透明袋で出そう

ペットボトルをはじめ、さまざまなプラスチックごみは、きちんと分けて出せば資源として再生できます。特に、海に捨てられたプラスチックは腐ることなく漂い、海洋汚染を引き起こす原因となっています。ごみ減量シリーズ第3弾では、資源として再生できるプラスチックごみについて紹介します。

【問】市廃棄物対策課（☎72・1334）

「ペットボトル」と「プラごみ」は専用の透明袋に

ペットボトルやプラごみ（プラスチック製容器包装などの再生できるプラスチックごみ）は、透明で緑の文字が入った資源物専用指定袋に入れて出してください。

▼「プラごみ」として出せるもの

パンや冷凍食品などの袋、カップめんや箱入りお菓子の外側フィルム、惣菜や生鮮食品・持ち帰り寿司などのトレイ、ヨーグルトのカップ、カップめん容器、卵のパック、シャンプーのボトルなど

▼「プラマーク」がなくても出せるもの

レジ袋、発泡スチロール、緩衝材、野菜や果物の入ったネット、スプーン・フォークなどプラスチック製の食器、カセット・ビデオテープ、CD、洗面器やバケツ、プラスチック製のハンガーなど

▼「プラごみ」で出せないもの

使用済みのラップ類や歯磨き粉などのチューブ類、マヨネーズやケチャップなど汚れた容器、使い捨てライター、ポリウレタン製品は燃えるごみに出してください。

「ペットボトル」は月1回「プラごみ」は月2回回収

ペットボトルは、ペットボトルだけ（キャップやラベルはプラごみ）を資源物専用指定袋に入れて月1回、第1日曜（地区によって第3日曜に新聞や他の資源ごみと一緒に出してください。

プラごみは、食品や油などの汚れを落とし、資源物専用指定袋に入れて、燃やすごみと同じ場所（一部例外あり）に出してください。回収日は第1・第3日曜日の月2回です。

指定袋に入らない大きなプラスチックも資源

ポリタンクやプラスチック製の衣装ケース、風呂のふた、コンテナボックスなど指定袋に入らないものでも柳川清掃センター（久末130-3、☎73・8325）で引き取ります（一部有料）。

資源として回収できる「プラごみ」

※ペットボトルは、ペットボトルだけで出してください

※きれいに洗って出してください

プラマーク（プラスチック製容器包装を表示するマーク）があれば資源として再生できます

オスプレイ

佐賀県副知事がオスプレイ等の配備計画を市に説明

佐賀県漁協との協議前に意見交換が可能

佐賀空港へのオスプレイ等の配備計画で、佐賀県の池田英雄副知事が10月12日、市役所柳川庁舎を訪問。金子市長や田中市議会議長に対し、8月に佐賀県知事が行った計画受け入れ表明の経緯や理由、佐賀県と防衛省との合意内容などについて説明しました。

本市は佐賀県と「佐賀空港における航空機の運航に伴う環境保全に係る合意書」を締結しており、空港用途を変更するときは、本市への報告と誠意をもった協議を行うことを定めています。しかし山口祥義（よしのり）佐賀県知事は8月24日、本市との事前協議もなく、オスプレイ等の配備計画の受け入れを一方的に表明。市と市議会は佐賀県に対し抗議を行っていました。

【写真上】経緯などを説明する佐賀県池田副知事
【写真下】疑問点を投げかける金子市長

この日池田副知事は、佐賀県有明海漁協から了解が得られた後に、柳川市との協議を行うことをあらためて説明しながらも、「要望があれば、その前でも積極的に意見交換していきたい」と話しました。

さらに、池田副知事は、佐賀県と防衛省は合意したが、佐賀県漁協の了解が得られなければ合意そのものが実現しないこと。また、海苔（のり）の漁期が始まっており、佐賀県漁協との協議の日程はまだ決まっていないことなどを明らかにしました。

金子市長は「突然の受け入れ表明は経緯を考えると遺憾」とした上で質疑を行い、滑走路の延長など今後に向けて「認識の相違がないよう協議を」と要望。田中議長は、本市との連絡を密にし、事前協議への対応を求めました。

問い合わせは、市生活環境課（☎77・8481）へ。

生活環境

「生ごみ処理機」でごみ減量

市は生ごみ処理機やコンポスト、EM バケツの購入を補助

●補助対象機器・補助額

▷**生ごみ処理機**（電動式、手動かくはん式）＝購入費の2分の1以内で、上限を2万円（1世帯1台限り）

▷**コンポスト**（生ごみ処理容器）＝購入費の2分の1以内で、上限を1個につき3000円（1世帯2個まで）

▷**EM バケツ**（EM 生ごみ処理容器）＝1個につき1000円（1世帯2個まで）

●申請手続き

▷**生ごみ処理機**＝購入前に申請①市へ「パンフレットやカタログ」「印鑑（認印）」を持参し「補助金交付申請書」「市税など滞納なし証明または納付状況調査同意書」を提出②「補助金交付決定通知書」が届いたら処理機の購入③ 購入後、市へ「領収書」「印鑑（認印）」「預金通帳（申請者名義）」を持参し「補助金交付請求書」を提出。後日、指定の口座に補助金を振り込みます。

▷**コンポスト、EM バケツ**＝購入後に申請①市へ「領収書」「取扱説明書（または、カタログか保証書）」「印鑑（認印）」「預金通帳（申請者名義）」を持参し、「補助金交付申請書」と「補助金交付請求書」を提出。後日、指定の口座に補助金を振り込みます。

※申請の受け付けは、生活環境課の他、各庁舎市民サービス課でも行っています。

問い合わせは、市生活環境課浄化槽推進係（☎77・8483）まで。

生ごみ処理機

コンポスト

EMバケツ

あたらしい柳川へ出かけよう 柳川OUTING!

食われんごったっちゃ知らんばい

絶品柳川グルメ「絶メシ柳川」をウェブサイトで紹介

観光地・柳川の魅力を高めるため、7月から西日本鉄道㈱や（一社）市観光協会、市で展開している「柳川OUTING（アウティング）!」キャンペーン。その一環として、グルメ企画「絶メシリスト柳川」が始まりました。

「絶メシ」は昨年、群馬県高崎市で始まった企画。失うには惜しい絶品食堂を紹介する取り組みやその波及効果が認められ、広告賞でのグランプリを受賞。テレビや書籍に展開されるなど全国的に注目を集めています。今話題の取り組みは、柳川市が全国で2番目です。

そんな市内の古き旨（うま）きローカルグルメ「絶メシ」を、もっと広く発信しようと、現在3店舗（下ポスター参照）を、「絶メシ」柳川版ウェブサイトで公開中。来年3月までに8店を紹介する予定です。

市民の皆さんの思い出の店や懐かしい店、行きつけのお店が紹介されているかもしれません。ぜひご覧ください。

問い合わせは、西鉄沿線エリアキャンペーン柳川実行委員会（市観光協会内☎73・2145）まで。

公開中の3店舗

なじみ（塩塚）
和食

仔馬（久末）
お好み焼き

レストラン辰己屋（辻町）
洋食

絶やすな！絶品柳川グルメ「絶メシリスト柳川」 絶メシリスト柳川 検索
URL：http://www.yanagawa-net.com/zetsumeshi/

スポーツ

総合成績で躍進賞第1位に輝く

スポーツフェスタ・ふくおか「県民体育大会」秋季大会成績

9月22、23日に筑後地区で開催された、第61回福岡県民体育大会秋季大会の入賞者報告会が10月12日、市役所柳川庁舎で行われました。同大会には市内から237人が10競技に参加。本市は総合成績で10位。昨年度の総合得点からの伸びが最も大きかったため、躍進賞で第1位に輝きました。競技の入賞者は次のとおりです（敬称略）。**【陸上競技】**青年男子400m優勝＝近藤健太、壮年男子砲丸投げ第2位＝菅原裕二、青年女子100m第2位＝田中亜美、女子400mリレー第2位**【バレーボール】**青年男子パート優勝、同女子パート第3位**【バスケットボール】**青年男子優勝**【卓球】**壮年優勝**【剣道】**一般男子第2位**【ソフトボール】**一般男子パート第2位

問い合わせは、市生涯学習課スポーツ推進係（☎77・8837）まで。

県民体育大会で入賞した選手や関係者

消防

防火図画ポスター、今年は27人が入選

あめんぼセンターや西鉄柳川駅自由通路、市役所三橋庁舎に展示

市内の小学生を対象に募集した第43回防火図画・ポスターの入選者が決まりました。今年は311点の応募があり、27人が入選。作品は、11月2日（金）から14日（水）まであめんぼセンター、11月16日（金）から29日（木）まで西鉄柳川駅自由通路、12月3日（月）から14日（金）まで市役所三橋庁舎ロビーに展示しています。主な入選者は次のとおりです（敬称略、かっこ内は学校名と学年）。

【1年生】▽金賞＝坂口春（城内）▽銀賞＝大曲創太（昭代第一）▽銅賞＝山田琉心（矢留）**【2年生】**▽金賞＝田中智埜（皿垣）▽銀賞＝原田菜央（六合）▽銅賞＝板橋魅咲（垂見）**【3年生】**▽金賞＝山口広晃（蒲池）▽銀賞＝諸藤妃莉（二ツ河）▽銅賞＝甲斐田蓮斗（中山）**【4年生】**▽金賞＝園田七海（両開）▽銀賞＝松永皇羅（蒲池）、川崎凰楽（大和）▽銅賞＝田中深織（両開）、大野輝空（豊原）、古藤優大（大和）**【5年生】**▽金賞＝石川太一（垂見）▽銀賞＝石橋琉亜（蒲池）、田中千紗（皿垣）▽銅賞＝河野響（柳河）、久良木優輔（二ツ河）、成清壮潤（皿垣）**【6年生】**▽金賞＝野口聡太（蒲池）▽銀賞＝島悠人（城内）、井上祐希（矢ケ部）▽銅賞＝古賀敬太郎（城内）、椛島華鈴（昭代第一）、久保あずさ（二ツ河）

問い合わせは、市消防本部予防課（☎74・0121）まで。

石川太一（垂見5年）

坂口春（城内1年）

防火図画ポスター 金賞6作品

野口聡太（蒲池6年）

田中智埜（皿垣2年）

山口広晃（蒲池3年）

園田七海（両開4年）

福祉

気がかりな高齢者には声を掛けて

認知症高齢者SOSネットワーク模擬訓練in垂見校区

▲訓練では小学生も参加して見守りや声掛けを行った

垂見コミュニティセンターで10月7日、「認知症高齢者SOSネットワーク模擬訓練in垂見校区」が開催されました。この訓練は、認知症になっても安心して暮らせるまちづくりを目指して、垂見校区区長会と同地区社会福祉協議会が主催したもの。垂見校区での開催は、昨年度に続いて2回目です。

参加者は、市在宅介護支援センターありあけ園の池上教幸（たかゆき）さんから認知症についての講義を受講。その後、行方不明になった高齢者を早期発見するための、見守り・声掛け訓練を行いました。同訓練では、地区の住民など166人が、地域内を歩く行方不明者役に声掛けを行い、気がかりな高齢者に対する気づきの目を養いました。

問い合わせは、市福祉課高齢者福祉係（☎77・8516）まで。

29年度市人事行政の運営状況報告

市職員給与、勤務条件などを公表

市は、公正で透明性のある人事行政運営に努めるため、「柳川市人事行政の運営等の状況の公表に関する条例」を制定しています。そして、同条例に基づいて、市職員の給与や勤務条件などを毎年お知らせしています。今号では平成29年度の状況をまとめました。

詳しくは、市公式サイトか、市人事秘書課（☎77・8403）まで。

表1 職員の任免と職員数

29 年度は初級行政事務や消防職など 8 人を新規採用。退職者は、定年などで 16 人でした。

職員数は、28 年 4 月 1 日と比較して、2 人減の 486 人です。

		職員数 H 28	職員数 H 29	対前年増減数
一般行政部門	議会	5	5	0
	総務	80	82	2
	税務	32	32	0
	民生	59	60	1
	衛生	26	26	0
	農水	45	44	△1
	商工	16	17	1
	土木	43	38	△5
	計	306	304	△2
教育部門		58	58	0
消防部門		81	81	0
普通会計 計		445	443	△2

		職員数 H 28	職員数 H 29	対前年増減数
公営企業等会計	水道	11	11	0
	その他	32	32	0
	小計	43	43	0
合計 [ ]は条例定数		488 [636]	486 [636]	△2 [0]

※他団体への派遣による職員増（総務）、生活支援事業推進による職員増（民生）、事業終了、区画整理事業の縮小に伴う職員減（農水、土木）、新規事業による職員増（商工）です。

表2 特別職等の報酬等

市長、副市長、教育長の給料月額と市議会議員の報酬月額は表のとおりです。年間では、市長などの給料と諸手当が 3640 万円、市議会議員の報酬が 1 億 3620 万 5000 円です。期末手当は、6 月期が 1.525 月分、12 月期が 1.775 月分、計 3.3 月分です。

区分		月額
給料	市長	91 万円
	副市長	73 万 8000 円
	教育長	65 万 7000 円

区分		月額
報酬	議長	45 万 5900 円
	副議長	40 万 7400 円
	議員	38 万 8000 円

表6 職員の給与の状況：職員の平均給料月額等

28 年度と比較すると、一般行政職の平均給料月額は 563 円下がり、平均年齢は 0.4 歳上がっています。

平均年齢	平均給料月額	平均給与月額
43.5 歳	33 万 5264 円	39 万 5273 円

表7 職員の給与の状況：一般行政職員の経験年数別・学歴別平均給料月額

表のとおり経験年数が増すにつれて昇給し高くなっています。

区分	経験年数 10 年	経験年数 20 年	経験年数 30 年
大学卒	26 万 7950 円	35 万 7160 円	41 万 5700 円
高校卒	22 万 7700 円	33 万 300 円	37 万 6767 円

表8 職員の給与の状況：一般行政職の級別職員数

職員は、職務と責任の程度で給料表の「級」に格付けされます。一般行政職の標準的な職務の内容と職員数は表のとおりです。なお、標準的な職務内容とは、それぞれの級の代表的な職名です。

区分	1 級	2 級	3 級	4 級	5 級	6 級	7 級
標準的な職務内容	主事 技師	主事 技師	主任主事 主任技師 事務主査 技術主査	事務主査 技術主査 係長	課長補佐	課長	部長
職員数	30	24	52	149	28	37	7
構成比	9.2	7.3	15.9	45.6	8.6	11.3	2.1

表3 職員の給与の状況：人件費（普通会計）

市の歳出総額は 292 億 1455 万 4000 円。このうち人件費が 48 億 3117 万 5000 円で人件費比率は 16.5%です。

住民基本台帳人口	6 万 6829 人（H30.3.31）
歳出額（A）	292 億 1455 万 4000 円
実質収支	10 億 9755 万 5000 円
人件費（B）	48 億 3117 万 5000 円
人件費率（B/A）	16.5%

※普通会計とは、「一般会計」、「住宅新築資金等特別会計」、「公共用地先行取得等特別会計」を一定のルールに基づき、合算したものです。

表4 職員の給与の状況：職員給与費（普通会計）

主に、一般職の職員（再任用含む）467 人に支給した給料と諸手当が、28 億 8850 万 3000 円（職員 1 人当たり年間 619 万円）です。

職員数（A）		467 人
給与費	給料	18 億 4666 万 2000 円
	職員手当	3 億 191 万 9000 円
	期末・勤勉手当	7 億 3992 万 2000 円
	計（B）	28 億 8850 万 3000 円
1 人当たり給与費（B/A）		619 万円

表5 職員の給与の状況：一般行政職員の初任給

市の高校卒職員の初任給は 15 万 1500 円で、大学卒職員は 17 万 9200 円です。

区分	柳川市	国
大学卒	17 万 9200 円	17 万 9200 円
高校卒	15 万 1500 円	14 万 7100 円

表9 職員の給与の状況：職員手当

民間の賞与にあたる期末・勤勉手当は、国と同じで夏は 2.075 月、冬は 2.325 月、合計 4.4 月分です。

退職手当の最高限度額は 49.59 月分です。本市は福岡県市町村職員退職手当組合に加入しており、組合から支給されます。

地域手当は福岡市など国の支給地に勤務している職員を除き、22 年度に廃止しました。なお国の支給率は、東京が 20%、福岡市は 10%など地域によって異なります。

時間外勤務手当は、正規の勤務時間外に仕事をしたときに支給します。支給額は 1 億 981 万円で、給料等総額の 3.8%です。

扶養、住居、通勤などの各手当は、国とほぼ同じです。

区分		柳川市		国	
期末・勤勉手当	支給月	期末手当	勤勉手当	期末手当	勤勉手当
	6 月期	1.225 月分	0.85 月分	1.225 月分	0.85 月分
	12 月期	1.375 月分	0.95 月分	1.375 月分	0.95 月分
	計	2.6 月分	1.8 月分	2.6 月分	1.8 月分
	職務の級等による加算	役職加算 5 ～ 15%		役職加算 5 ～ 20%、管理職加算 10 ～ 25%	
	1 人当たり平均額	158 万 4000 円		－	
退職手当（28年4月現在）	区分	自己都合	勧奨・定年	自己都合	勧奨・定年
	勤続 20 年	20.445 月分	25.55625 月分	20.445 月分	25.55625 月分
	勤続 25 年	29.145 月分	34.5825 月分	29.145 月分	34.5825 月分
	勤続 30 年	36.105 月分	42.4125 月分	36.105 月分	42.4125 月分
	最高限度額	49.59 月分	49.59 月分	49.59 月分	49.59 月分
	退職時特別昇給	なし		なし	
	その他の加算	定年前早期退職特例措置（2 ～ 20%加算）		定年前早期退職特例措置（2 ～ 45%加算）	
	1 人当たり平均額	2227 万円		－	
地域手当	支給総額			79 万 7000 円	
	職員 1 人当たり平均支給年額			26 万 5666 円	
	対象地域		支給率	対象職員数	国の制度
	柳川市		0.0%	464 人	0.0%
	福岡市		10.0%	2 人	10.0%
	筑紫野市		3.0%	1 人	3.0%

時間外勤務手当	支給総額	1 億 981 万円
	職員 1 人当たり平均支給年額	25 万円

手当とその内容【国との比較】

- **扶養手当**＝配偶者 1 万円、子 8000 円（配偶者無の場合は 1 人のみ 1 万円）、それ以外の被扶養者 6500 円（配偶者無の場合は 1 人のみ 9000 円）、16 ～ 22 歳の子はさらに 5000 円加算【国と同じ】
- **住居手当**＝家賃支払者最高限度額 2 万 7000 円（家賃 5 万 5000 円以上）。【国と同じ】
- **通勤手当**＝交通機関利用者 (電車やバスなど)5 万 5000 円まで全額支給。交通用具利用者 (自動車や自転車など)= 通勤キロ数に応じて支給 (2000 円～ 3 万 1600 円)。【国と同じ】
- **休日勤務手当**＝休日等において勤務することを命ぜられた場合、1 時間当たりの給与額× (35、135/100)【国は勤務 1 時間当たりの給与額× (135/100)】
- **夜間勤務手当**＝午後 10 時から翌日の午前 5 時までの間に勤務することを命ぜられた場合、1 時間当たりの給与額 ×25/100【国と同じ】
- **宿日直手当**＝宿日直勤務を命じられた場合、1 回につき 4200 円【国と同じ】
- **管理職手当**＝管理または監督の地位にある職員、部長級 5 万 9760 円、課長級 4 万 6710 円【国は俸給の特別調整額として支給】
- **管理職員特別勤務手当**＝管理職員が、臨時、緊急に、週休日や休日、平日夜間に勤務した場合、部長級は 1 回につき、8500 円（週休日や休日）、4300 円（平日深夜）、課長級は 1 回につき、7000 円（週休日や休日）、3500 円（平日深夜）支給【国と同じ】
- **特殊勤務手当**＝消防職員のうち、救急救命士の救急業務に対して支給する救急手当。月額 7000 円（出勤回数により日割減額あり）。

柳河団地起工式

来年 8 月の完成を目指し 柳河団地の建て替えを開始

市営住宅柳河団地（仮称）建設工事の起工式が 10 月 11 日、三橋町柳河の建設予定地で行われました。市や市議会の関係者、地元住民代表、施工業者ら約 40 人が参加。祝詞奏上や地鎮之儀、玉串奉奠などを行い、工事の安全を祈願しました。

柳河団地は昭和 48 年、旧三橋町で建設され、45 年が経過し老朽化が進んでいたため、旧団地を解体し、現地に新しく建て替えるもの。新しい団地は、鉄筋コンクリート造り 4 階建て 1 棟で、3DK が 16 戸、2DK が 12 戸の合計 28 戸。旧団地から 18 戸増やしました。延べ床面積は 1978 ㎡。総工事費は 5 億 2600 万円。来年 8 月に完成予定です。

新団地は、有明海沿岸道路の南側に位置します。東へ進めば西鉄柳川駅周辺市街地にも近く、北側には YOU・遊の森公園があり、地理的にも恵まれた場所です。起工式で、金子市長は、「近代的な団地に生まれ変わることによって、住環境の向上とともに、地域の活性化につなげていきたい」とあいさつしました。

問い合わせは、市建設課住宅管理係（☎ 77・8542）まで。

▲市営住宅柳河団地（仮称）の完成予想図

◀10 月 11 日に行われた起工式であいさつをする金子市長

平成29年度決算報告
柳川市の決算

【問】市財政課財政係（☎77・8432）

市税64億2923万円の内訳

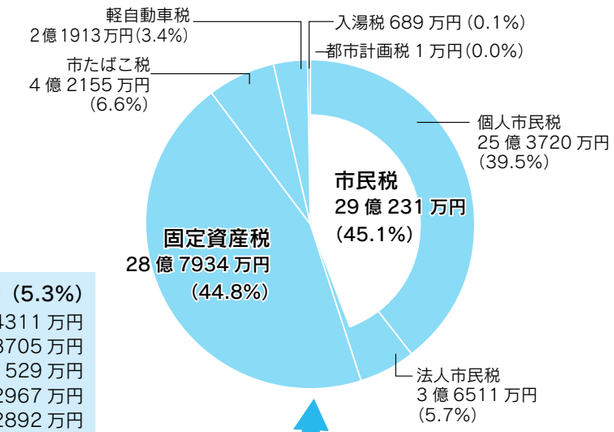

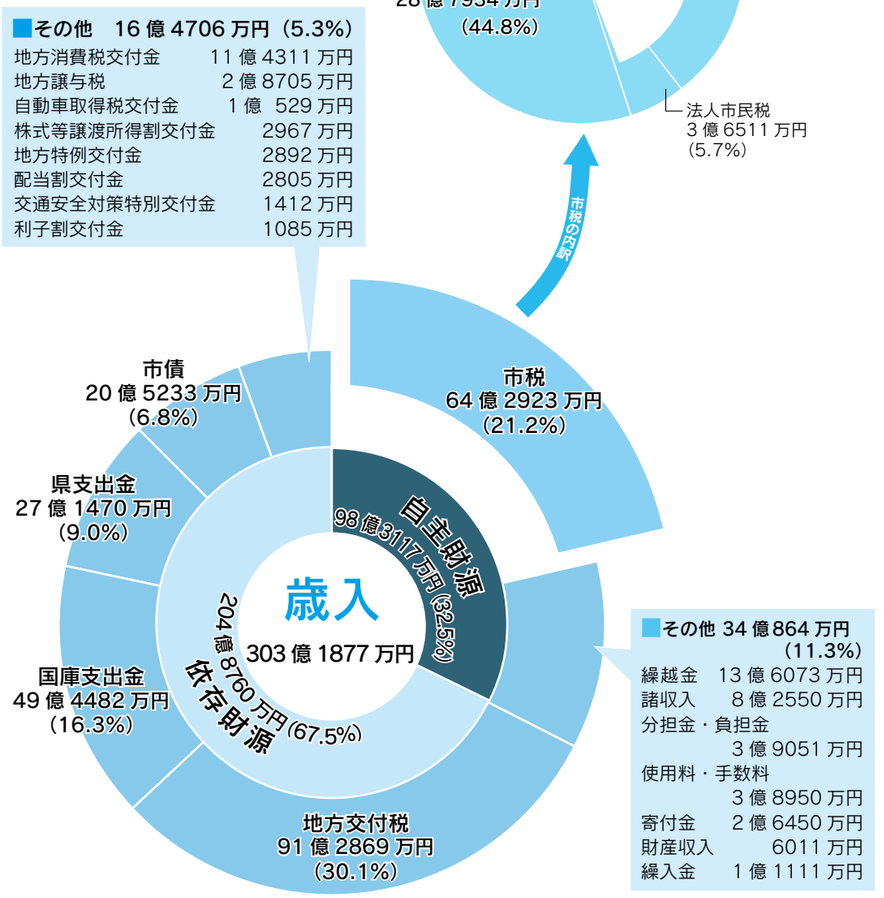

■その他　16億4706万円（5.3%）

地方消費税交付金	11億4311万円
地方譲与税	2億8705万円
自動車取得税交付金	1億　529万円
株式等譲渡所得割交付金	2967万円
地方特例交付金	2892万円
配当割交付金	2805万円
交通安全対策特別交付金	1412万円
利子割交付金	1085万円

■その他 34億864万円（11.3%）

繰越金	13億6073万円
諸収入	8億2550万円
分担金・負担金	3億9051万円
使用料・手数料	3億8950万円
寄付金	2億6450万円
財産収入	6011万円
繰入金	1億1111万円

8億2903万円の黒字決算

9月の市議会定例会で、平成29年度の一般会計決算の認定を受けました。決算は、皆さんが納めた税金などがいくら入り、それがどのように使われたかを明らかにするもの。29年度の決算額は、歳入が303億1877万円、歳出が292億2121万円、差し引き10億9756万円。これから翌年度へ繰り越した事業にあてる財源2億6853万円を差し引いて、実質収支で8億2903万円の黒字決算となりました。

市税は64億2923万円

歳入総額は、前年度に比べると7・4%減の303億1877万円です。歳入の内訳をみると、皆さんが納めた市税は、歳入全体の21・2%にあたる64億2923万円で、給与所得などの増加などにより前年度に比べ1億1720万円の増加となりました。

一方で、国からの地方交付税は、歳入全体の30・1%にあたる91億2869万円で、前年度より6481万円の減少となりました。

次に、国庫支出金は、臨時福祉給付金給付事業や社会資本整備総合交付金などの減により、2688万円の減少となっています。

また、市債は、中学校空調設置事業や地方公共団体セキュリティ対策事業の完了などにより、前年度より4887万円少ない20億5233万円となりました。

普通建設事業が2億2375万円の増加

歳出総額は、前年度に比べ6・9%減の292億2121万円でした。

歳出を目的別にみると、新火葬施設整備の負担金、一般廃棄物処理施設整備事業など、衛生費が2億2353万円、商工費が柳川観光第2のエンジン創出事業などにより2億6277万円増加しました。

一方で、柳川駅東部土地区画整理事業の完了などにより、土木費が2億4190万円、公債費は、28年度の繰上償還の影響により28億3294万円減少となりました。

性質別にみると、基幹系システムの更新に伴う電算委託料の増加などにより、物件費が2億6411万円、普通建設事業費は柳川観光第2のエンジン創出事業、ノリの協業団地推進費の増加などにより2億2375万円増加しています。

一方で、平成28年度の繰上償還の影響により公債費が28億3561万円の減少となりました。

歳出と市税 市民1人当たりの額

平成29年度の歳出と市税の総額を、今年3月末の市の人口（6万6829人）で割り、市民1人当たりにかかったサービス額と、納められた市税額を計算してみました。

この結果、市民1人に提供したサービス額は43万7253円。市に納めた1人当たりの納税額は9万6204円になりました。

なお、項目別の1人当たりの歳出額と、市税の種類別の納税額は次のとおりです。

■項目別1人当たりの歳出額

民生費	17万7763円
総務費	5万2756円
公債費	4万2905円
農林水産業費	3万9441円
教育費	3万6460円
衛生費	2万9370円
土木費	2万5646円
その他	3万2912円
合計	43万7253円

■市税別1人当たり納税額

固定資産税	4万3085円
市民税	4万3429円
市たばこ税	6308円
軽自動車税	3279円
入湯税	103円
合計	9万6204円

■近隣5市との比較（市民1人当たり、平成29年度末時点）（）内単位：人、千円

	人口	基金残高	地方債残高	普通建設事業費
1	大牟田市（115,803）	みやま市（255.1）	**柳川市（450.7）**	みやま市（96.4）
2	**柳川市（66,829）**	**柳川市（186.1）**	みやま市（429.9）	**柳川市（50.7）**
3	筑後市（49,170）	筑後市（120.2）	大牟田市（409.1）	大川市（42.3）
4	みやま市（37,852）	大川市（95.8）	大川市（376.4）	筑後市（36.8）
5	大川市（34,844）	大牟田市（62.3）	筑後市（303.2）	大牟田市（30.6）

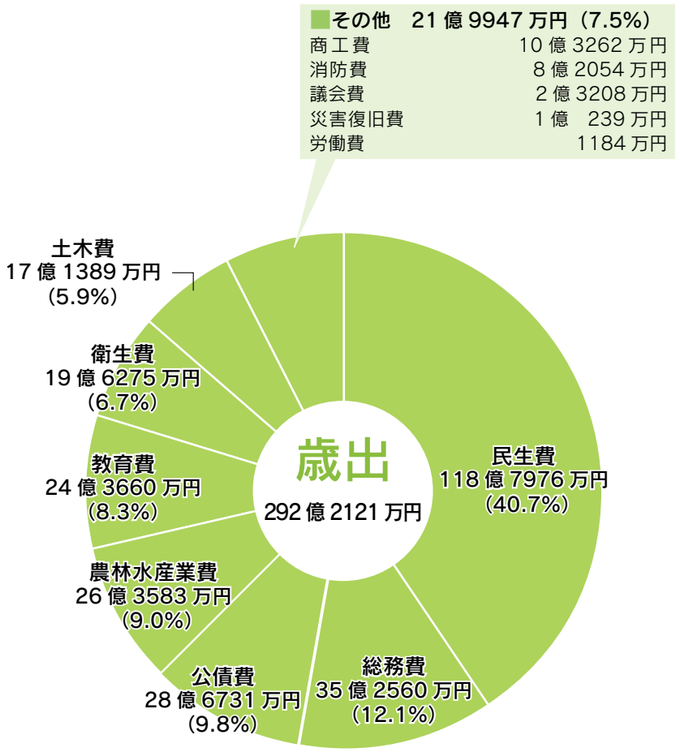

■その他　21億9947万円（7.5%）

商工費	10億3262万円
消防費	8億2054万円
議会費	2億3208万円
災害復旧費	1億　239万円
労働費	1184万円

柳川市の財政状況をさまざまな指標でチェック

ふるさと元気応援基金の運用

市では20年度から「ふるさと元気応援基金」を設置し、市内外を問わず寄付があったときは使いみちを指定してもらい、この基金に積み立てています。29年度は1万4851件、2億6390万円の寄付がありました。29年度末の基金残高は次のとおりです。

子どもたちへの教育サポート事業	1億5660万円
掘割や自然環境の保全サポート事業	1億2766万円
歴史・文化サポート事業	1億1641万円
高齢者サポート事業	9717万円
産業活性化サポート事業	8454万円
健康スポーツサポート事業	4968万円
安全安心サポート事業	6155万円
合計	6億9361万円

基金と市債の残高の推移

市の貯金である基金と借金である市債の残高です。29年度末の基金残高は約124億円、市債は約301億円となりました。市債のうち約246億円は交付税により補填※される予定ですので、差額の約55億円が実質の市の負担となります。

※平成29年度地方財政健全化法に基づく将来負担比率算定に係る基準財政需要額算入見込額より試算

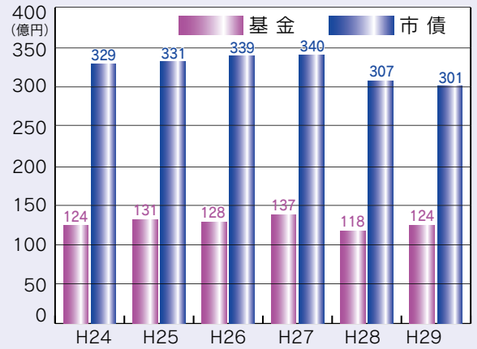

財政指標の推移

29年度の経常収支比率は92.5%、実質公債費比率は6.9%、財政力指数は0.45となりました。

- **経常収支比率**　財政構造の弾力性を見る指数で、経常的に収入される一般財源が、人件費、扶助費、公債費などの経常的に支出される経費の割合
- **実質公債費比率**　収入に対する負債返済の割合
- **財政力指数**　財政力を現す指標で「1」に近いほど財源に余裕があるとされる

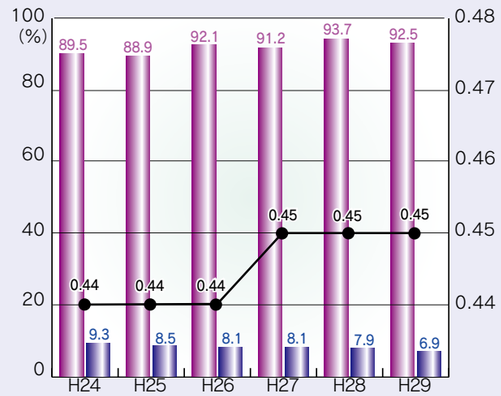

市民1人当たりの市税と地方交付税の推移

29年度の市民1人当たりの市税は9万6204円、地方交付税は13万6598円となりました。

- 市民1人当たりの市税
- 市民一人当たりの地方交付税

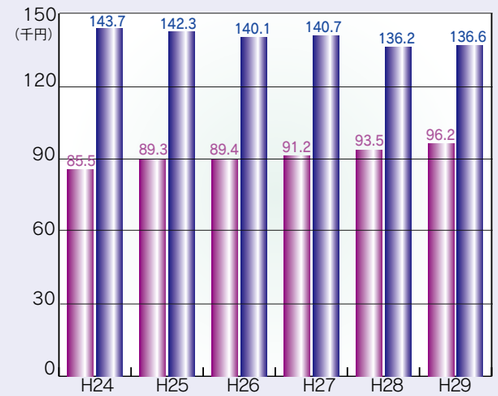

健全化判断比率、資金不足比率ともにすべての項目で基準以下を維持

「地方公共団体の財政の健全化に関する法律」により、作成が義務付けられている財政健全化判断比率と資金不足比率は、次のとおりです。いずれの指標においても、国が定めた早期健全化基準を下回っており、また公営企業会計においても資金不足の発生はなく、健全な財政運営が行われています。

■健全化判断比率の状況

指標	29年度実績(28年度)	早期健全化基準	財政再生基準	指標の説明
実質赤字比率	—(—)	12.68%	20.00%	福祉、教育、まちづくりなどを行う地方公共団体の一般会計などの赤字の程度を指標化したもので、財政運営の深刻度を示します。この比率が高いほど財政状況が厳しいことになりますが、本市の場合は赤字が生じていないため、「—」と表示しています。
連結実質赤字比率	—(—)	17.68%	30.00%	国民健康保険特別会計や水道事業会計などすべての会計の赤字や黒字を合算し、地方公共団体としての赤字の程度を指標化したもので、地方公共団体全体としての財政運営の深刻度を示します。この比率が高いほど財政状況が厳しいことになりますが、本市の場合は赤字が生じていないため、「—」と表示しています。
実質公債費比率	6.9%(7.9%)	25.0%	35.00%	一般会計などの支出のうち、借入金の返済額などの負担の大きさを指標化したもので、この比率が高いほど財政の弾力化が低下し、財政状況が厳しいことになります。
将来負担比率	17.9%(21.8%)	350.0%		一般会計などの借入金残高や将来支払っていく可能性のある負担など現時点で想定される実質的な負債の大きさを指標化したもので、この比率が高いほど将来の負担額は大きく、今後の財政運営が圧迫される可能性が高いことになります。

※早期健全化基準の数値を超えると、「財政健全化計画」を策定し、計画に従って財政状況を改善しなければなりません。財政再生基準を超えると、財政破たんしている「財政再生団体」となり、国の強い関与の下で財政再建しなければなりません。

■資金不足比率の状況

特別会計の名称	29年度実績(28年度)	経営健全化基準	指標の説明
水道事業会計	—(—)	20.00%	公営企業の資金不足の割合を表し、比率が大きいほど資金不足が生じていることになります。本市の水道事業会計と下水道事業特別会計は、いずれも資金不足がありませんので「—」と表示しています。
下水道事業特別会計	—(—)	20.00%	

柳川市の家計簿

収入	支出
▷給与	▷食費(人件費)　4万8000円
基本給(市税、使用料など)　7万7000円	▷医療費、教育費など(扶助費)　7万7000円
諸手当(地方交付税など)　9万8000円	▷水道光熱費、物品購入費用(物件費)　3万5000円
▷親からの仕送り(国・県からの補助金、地方譲与税など)　9万3000円	▷家や車などの修理、電気製品などの購入費用(維持補修費など)　3万6000円
▷銀行からの借り入れ(市債)　2万1000円	▷家族への仕送り、会費など(繰り出し金、補助費)など　5万4000円
▷預金の取り崩し(繰入金)　1000円	▷借入金の返済(公債費)　2万9000円
▷先月の残金(繰越金)　1万3000円	▷友達に貸すお金(貸付金)　4000円
	▷雑費(その他)　9000円
合計　30万3000円	**合計　29万2000円**

決算を「家計」に例えると…

市の決算と家計では、お金の使い道が違うため単純に比べられませんが、決算額を10万分の1にして「収入(歳入)＝30万3000円」「支出(歳出)＝29万2000円」として、1か月の家計簿に置き換えてみました。

特別会計と企業会計の決算

柳川市には一般会計とは別に、特定の事業を行うために設けられた特別会計と企業会計が合計７つあります。そのうち主な会計の 29 年度の事業の概要と決算をお知らせします。

後期高齢者医療特別会計

歳入　9 億 8766 万円
歳出　9 億 8376 万円

市の人口の 17.2%が加入

後期高齢者医療特別会計は、75 歳以上の高齢者と、65 歳から 74 歳までの人で、一定の要件を満たす障害があり、任意で加入している人の医療費を賄うものです。県単位で設立した広域連合が保険事業を運営し、加入市町村は保険料の徴収と窓口業務を行います。また、各市町村で特別会計を作り、徴収した保険料を広域連合に納めます。

29 年度の決算は、歳入総額 9 億 8766 万円、歳出総額 9 億 8376 万円で差し引き 390 万円の黒字です。ただしこれは、30 年 4 月と 5 月に納められた 29 年度分の保険料を繰り越して 30 年度予算で広域連合に納める分や、今後、被保険者本人や相続人へ精算のために保険料を還付する分です。

市の後期高齢者医療の加入者数は、29 年度末で 1 万 1522 人、人口の 17.2%に当たります。

国民健康保険特別会計

歳入　104 億 5261 万円
歳出　102 億 2634 万円

実質単年度収支は約 1 億 1842 万円の黒字

国民健康保険の加入者は、他の医療保険制度などに加入していない自営業者や農漁業に従事している人などで構成されます。29 年度は、市全人口の 26.9%に当たる 1 万 8069 人（前年度より 675 人減少）、世帯数は全世帯の 38.5%に当たる 9796 世帯（前年度より 181 世帯減少）がとなりました。健康保険の加入条件の拡大による他保険への移行もあり、加入人口、世帯とも前年度より減少しています。

29 年度の決算は、歳入総額 104 億 5261 万円、歳出総額 102 億 2634 万円で、差し引き 2 億 2628 万円の黒字となりました。なお、29 年度は黒字だった前年度予算から 1 億 786 万円を繰り越していますが、これを差し引いた実質単年度収支でも、1 億 1842 万円の黒字となっています。

歳入は、国民健康保険加入者の保険税が全体の 17.3%に当たる 18 億 232 万円あり、それ以外では 24.2%に当たる国庫支出金 25 億 3247 万円、24.1%に当たる共同事業交付金 25 億 2102 万円が主なものです。

歳出は、全体の 59.8%に当たる保険給付費 61 億 1517 万円と 23.6%に当たる共同事業拠出金 24 億 1526 万円が主なものです。

29 年度の医療費は、総額で 72 億 8731 万円（前年度より 2.1%減）、1 人当たりでは約 40 万 3304 円（前年度より 1.5%増）となっています。

水道事業会計

収入　13 億 9024 万円
支出　11 億 9991 万円

1 人 1 日 282 ℓの水を使用

29 年度末現在の給水人口は 6 万 3448 人で、給水戸数が 2 万 4592 戸。1 日最大給水量 2 万 8035 ㎥でした。収益的収支は収入総額 13 億 9024 万円に対して、支出総額は 11 億 9991 万円で、差し引き純利益は 1 億 9033 万円です。

次に資本的収支は収入総額 1 億 1506 万円、支出総額 4 億 7377 万円で、不足額 3 億 5871 万円は当年度分損益勘定留保資金などで補填しました。

総給水量は 652 万 6817 ㎥で、1 日 1 人当たりの平均給水量は 282 ℓです。用途別の給水の内訳は家事用 74.8%、営業用 16.1%、官公署学校用 8.7%などです。一方、料金調定総額は 12 億 8745 万円で、内訳は家事用 70.6%、営業用 18.6%、官公署学校用 10.2%などです。

下水道事業特別会計

歳入　10 億 9027 万円
歳出　10 億　757 万円

整備率は 88.4%

下水道事業は、西鉄柳川駅周辺と旧柳川市街地を中心に都市計画事業の認可を受けた 444ha で、平成 14 年 3 月から一部供用開始し、現在も整備中の事業です。29 年度末では、事業認可区域内の 88.4%を整備しました。昨年度の年間下水処理水量は、95 万 9419 ㎥。内訳は、家事用が 69.6%、営業用 14.3%、官公署学校用 16.0%などです。同じく決算額は、歳入総額 10 億 9027 万円、歳出総額 10 億 757 万円で、差し引き 8270 万円の黒字決算となりました。

市民生活の向上のため 29 年度に行った主な事業

産業の振興

協業団地推進費	4 億 1638 万円
中小企業者等経営安定資金融資預託金	4 億円
農地・水保全対策事業	2 億 2549 万円
活力ある高収益型園芸産地育成事業補助金	1 億 850 万円
柳川観光第 2 のエンジン創出事業	2 億 7408 万円
大河ドラマ招致事業	970 万円
水田農業担い手機械導入支援事業費補助金	3374 万円
青年就農給付金	3633 万円
柳川観光の未来を担うマルチプレイヤー育成事業	1030 万円
ブランド推進事業	1427 万円
新規起業・創業支援事業	264 万円

NHK 大河ドラマ招致を引き続き継続

教育・福祉の充実

保育所運営事業	21 億 4708 万円
生活保護費	15 億 3178 万円
自立支援給付事業	14 億 2433 万円
後期高齢者医療事業	12 億 9396 万円
児童手当費	10 億 4580 万円
介護保険事業	9 億 1804 万円
認定こども園運営等事業	2 億 9075 万円
臨時福祉給付金給付事業	2 億 2482 万円
障害児通所支援事業	1 億 2496 万円
市民文化会館（仮称）整備推進事業	1 億　207 万円
学童保育所整備事業	8442 万円
昭代第一小学校校舎大規模改造事業	6892 万円
市民体育館外壁等防水補修事業	4428 万円

2020 年完成予定の市民文化会館（仮称）

社会基盤の整備

道路維持補修費	1 億 9337 万円
道路新設改良事業	1 億 7630 万円
柳河・城内地区都市再生整備事業	1 億 6198 万円
柳川駅東部土地区画整理事業	9046 万円
塩塚川高潮対策番所橋架替事業	7013 万円
市町村道整備事業	5880 万円
柳河団地（仮称）建設事業費	2990 万円
老朽危険家屋等除却促進事業補助金	1544 万円
街路事業費	1250 万円

区画整理事業が完了した西鉄柳川駅東部

生活環境の保全

公共下水道事業負担金	5 億円
塵芥処理費	4 億　377 万円
予防接種事業	1 億 6291 万円
新火葬場整備事業	1 億 7502 万円
柳川市･みやま市一般廃棄物処理施設整備事業	1 億 5475 万円
し尿処理費	1 億 3367 万円
小型合併処理浄化槽設置事業補助金	1 億　614 万円
健康診査がん検診事業	4205 万円
妊婦健康診査事業	3922 万円

その他の事業

電算推進費	2 億 6229 万円
ふるさと寄付金推進費	1 億 5720 万円
柳川庁舎耐震補強事業	2572 万円
衆議院議員通常選挙	2127 万円
消防自動車整備事業	2080 万円
個人番号カード交付事業費	728 万円
九州北部豪雨災害見舞金	400 万円

国民年金　/　National Pension

納めた国民年金保険料は全額が社会保険料控除の対象

国民年金保険料は、社会保険料控除としてその年の課税所得から控除され、税金が減額されます。なお、社会保険料控除を受けるためには、年末調整や確定申告の際に、国民年金保険料を納めたことを証明する「社会保険料控除証明書」の添付が必要です。

● 11 月上旬に日本年金機構から社会保険料（国民年金保険料）控除証明書が届きます

同証明書には、今年 1 月 1 日から 9 月 30 日までに納めた保険料額と、年内の納付見込み額が記載されています。

なお、10 月 1 日から 12 月 31 日までに、今年初めて国民年金保険料を納付した人は、来年 2 月上旬に送られてきます。

Q．家族の国民年金保険料を納めた場合、社会保険料控除の対象となりますか？

A．対象になります。自分の保険料だけでなく、配偶者や子どもなど、家族の国民年金保険料を納付した場合、その保険料も合わせて控除が受けられます。

Q．納め忘れた昨年の保険料を今年納付しましたが、控除の対象になりますか？

A．対象になります。今年 1 月から 12 月までに納付した全額が対象になりますので、過去の年度分や追納した保険料も含まれます。

問い合わせは、大牟田年金事務所（☎ 52・5294）、市健康づくり課（☎ 77・8533）、大和・三橋庁舎市民サービス課まで。

消費生活センター「消費者相談」　/　Consumer

光回線サービスプラン変更は契約先をよく確認してから

【事例 1】

「フレッツ光（NTT が提供する光回線）をご利用の方へ、基本料金 500 円が無料になる」という電話があった。プランを変更するだけと思ったが、工事に来るというので、訪問を承諾した。後で不安になり、NTT 西日本へ電話をすると、「NTT 西日本はそのような勧誘をしていない」と言われた。断りたくてもどこに連絡してよいかわからない。

【事例 2】

「フレッツ光をご利用の方へ、これまでより料金が 1000 円安くなる」という電話があった。工事は必要ないと言われ、プランの変更をするだけだと思い承諾した。1 か月後、請求書が届いたことで NTT とは別の会社と契約していたことがわかり、解約を申し出たら違約金 1 万円を請求された。

【アドバイス】

NTT から回線を借り受けた事業者が光回線サービスを提供することを「光コラボレーション（コラボ光）」といいます。コラボ光を提供する事業者の増加に伴い、当センターに寄せられる相談も増加傾向にあります。コラボ光に変更すると、NTT との契約ではなくなります。勧誘を受けたら、必ず事業者名、サービス名、連絡先の電話番号を聞き取っておきましょう。

事例 1 の場合、光回線のオプションである「“光電話”の基本料が無料になる」と勧誘していると思われますが、光回線の基本料金やプロバイダ料金、オプション料金などが別途必要になります。「無料」という言葉に惑わされず、総額やサービス内容を比較して、検討するようにしてください。

消費者庁イラスト集より

また、契約期間が 2 年、5 年などと決められている場合がほとんどで、事例 2 のように、契約更新月以外に解約すると、違約金を請求されてしまいます。

電話で承諾した後には必ず事業者から契約内容に関する書面が届きます。書面が届いて 8 日以内であれば、初期契約解除制度を利用して契約を解除することができます。届いた書面にしっかりと目を通し、勧誘時の説明と違う点などがあれば、早めに消費生活センターに相談してください。

問い合わせは、柳川・みやま消費生活センター（市役所大和庁舎 1 階商工・ブランド振興課内、9:00 ～ 16:30、☎ 76・1004）まで。

子育て支援　/　Child Support

保育園などへの入所申し込みは 11 月 5 日から

来年 4 月から保育園や認定こども園に入園する園児の入所受付を行います。申し込み先は右表のとおりです。

●受付期間　11 月 5 日（月）～ 10 日（土）。なお、保育園ごとで日程の指定あり。10 日は保育園と認定こども園でのみ受け付け（市役所での受け付けは行いません）

●時間外受付　11 月 8 日（木）は、柳川庁舎 1 階子育て支援課で午後 8 時まで受け付け

●必要なもの　印鑑、マイナンバーカード、運転免許証など本人確認ができる書類、就労証明書など家庭で保育が困難なことを証明するものなど

問い合わせは、市子育て支援課（☎ 77・8523）まで。

●申し込み先

継続して入園したい	入園中の保育園や認定こども園
新しく入園したい	▷入園を希望する保育園や認定こども園 ▷柳川庁舎 1 階子育て支援課、大和・三橋庁舎市民サービス課

ひとり親家庭のお父さんお母さんを支援

ひとり親サポートセンターは、ひとり親家庭などを対象に相談会や講習会を開催します。

□養育費電話相談

相談内容によって 1 時間無料の弁護士相談クーポンを発行します。

※離婚協議中の人も相談可

●日時　平日の午前 9 時～午後 5 時、毎週土曜と第 1・第 3 日曜の午前 9 時～午後 4 時

□無料弁護士相談（要予約）

●日時　▷ 11 月 7 日（水）、12 月 5 日（水）＝午後 1 時～ 3 時▷ 11 月 14 日（水）、28 日（水）＝午後 6 時 30 分～ 8 時 30 分

●会場　クローバープラザ（春日市原町）

●人数　先着各 4 人

電話相談や予約、問い合わせは、同センター（☎ 092・584・3931）まで。

消防　/　Fire Fighting

11 月 9 日から秋季全国火災予防運動

「忘れてない？ サイフにスマホに 火の確認」

住宅防火対策などを重点に、11 月 9 日（金）から 15 日（木）まで秋季全国火災予防運動が実施されます。

●住宅防火、いのちを守る７つのポイント

「３つの習慣・４つの対策」

▷３つの習慣

①寝たばこは、絶対やめる②ストーブは、燃えやすいものから離れた位置で使用する③ガスこんろなどのそばを離れるときは、必ず火を消す

▷４つの対策

①逃げ遅れを防ぐために、住宅用火災警報器（右参照）を設置する②寝具、衣類およびカーテンからの火災を防ぐために、防炎品を使用する③火災を小さいうちに消すために、住宅用消火器などを設置する④お年寄りや体の不自由な人を守るために、隣近所の協力体制をつくる

住宅用火災警報器の適切な設置・維持管理を

全国的に住宅用火災警報器の設置率は向上し、住宅火災による逃げ遅れ被害は減少していますが、新潟県糸魚川（いといがわ）市で発生した大規模な火災などは起きています。火を出さないことは重要ですが、早い段階での火災覚知のためにも住宅用火災警報器は、正しく設置・維持管理しましょう。

また住宅用火災警報器は「火災の場合」に警報が鳴るほか、「電池切れ」や「機器の異常」などでも警報が鳴ります。警報が鳴った場合は、消防へ通報する前に周囲を確認し、まず「火事」か「火事でない」かを調べましょう。火災予防運動期間中に住宅用火災警報器の点検をお願いします。

問い合わせは、市消防本部予防課（☎ 74・0121）へ。

「立花宗茂と闇千代」物語

～こんな大河ドラマが見てみたい～ 〈第5話〉

■文＝小山田桐子／㈱D&N ■イラスト＝大久保ヤマト
※この物語は史実を基に、一部フィクションで作成されています。

【問】市観光課観光推進係（☎77・8563）

宗茂と闇千代、幼い日の出会い、そして二人は戦国最強の夫婦へ⑤

鬼道雪、陣中にて突然の死去
遺言をめぐり、城は大パニック

1585年、立花城に戸次道雪が北野の陣中にて死去の一報が入る。病死だった。

自分の遺骸に甲冑を着せ、敵陣にむけて高良山に埋葬するようにという道雪の遺言。死してもなお、戦いの場にあろうとする道雪の執念であった。

墓を敵の馬蹄に辱められるのは忍びないが、主命は絶対であり、重かった。道雪の後を追って殉死をと言いつのる家臣達もいる中、沈鬱な空気が流れる。

決して表には出さないが、闇千代の心の奥深くにある悲しみを感じ取った宗茂は、その場の空気を打ち破るような（場の空気を読まないような）、そして至極当たり前の事をさらりと言ってのけた。

「遺言はそうあっても、死骸をただ一人棄て置く事など道に反すること。立花城にお連れするのが道理である」

当初は殉死をと言い張っていた重臣由布雪下も、その言葉に我に返った。

「道雪様亡き後、我らの主は宗茂様だけである。この命、名誉のためでなく、宗茂様のためにこそ、捨てねばならぬ。そこを間違っては立花の武士とは言えぬ。道雪様の祟りは、この由布一族がすべて請け負おうぞ！ 殿、お下知を！」

新しい風が吹き始めていた。

立花軍は道雪の亡骸を伴って立花山城に帰還を果たした。

道雪が死ぬまで貫いた〝義〟
宗茂、闇千代に自分なりの〝立花の義〟を誓う

道雪の葬儀の後、宗茂はひそかに薦野増時から道雪の冊子を手渡される。「道雪様が立花家を守るために残した大事な武器です」しかし、宗茂はその冊子を焼き捨てる。自分は弱い人間だからこそ、手元に置いておけない、と。

満月の夜。姿が見えない闇千代を探す宗茂。彼女は一人離れた場所で、道雪を思い、月を見上げ泣いていた。

「父は欠けているところのない、満月のような人だった。すべての家臣や民を明るく照らしてくれた。満月を失った今、私たちはどうすればいいのでしょう」

途方に暮れた口調の闇千代に、宗茂は「自分が光となろう」と力強く告げる。

「自分はまだ欠けたところばかりで、満月にはほど遠い。しかし、そなたの光と合わせれば、足元を照らすことぐらいはできると思うのだ」

二人は寄り添い、満月を見上げる。

「自分にはまだ、立花の義が何かもよくわからない。しかし、そなたと一緒にいることでそれを見出せる気がするのだ。一緒に戦ってくれるだろうか」

真摯な表情で闇千代を見つめる宗茂。闇千代は道雪の死に泣きはらした目を潤ませ、宗茂が延ばした手をしっかりと取る。

宗茂と闇千代

お知らせ

オリジナルグッズ販売中

NHK大河ドラマ招致柳川委員会は、招致活動の一環として、「立花宗茂と闇千代」オリジナルグッズを販売しています。オリジナルグッズを購入して、大河ドラマ招致を一緒に盛り上げましょう。

●**オリジナルグッズ** ▷ポロシャツ＝2500円▷Tシャツ＝2000円▷マフラータオル（20cm×110cm）＝1500円

※ポロシャツとTシャツのサイズは、S、M、L、LL、4L、5Lの6種類。子ども用もあります。

申し込み、問い合わせは、同委員会事務局（柳川商工会議所内☎73・7000）まで。

ポロシャツ

柳川にこの人あり vol.83

書道家タレント
原 愛梨さん
市内在住・25歳

書道にピアノ マルチタレントとして羽ばたく

8月に開かれた有明海花火フェスタでは、ステージを飾った横8mの大会横断幕を揮毫。また、音楽に合わせて書を描くパフォーマンスもステージで披露した原さん。書やイラスト、音楽などを融合したマルチな表現者として活動しています。

書道とピアノを始めたのは2歳から。書道は市内の書道教室に通い、夏休みなどは朝5時から夕方の5時まで書道の勉強に励んでいました。その努力もあり、小学3年生のときには、太宰府天満宮七夕揮毫会において最年少で文部科学大臣賞を受賞。中学生のときは、日中友好書道大会の日本代表にも選ばれます。ピアノもコンクールで九州大会に出場するほどの腕前。大学に進学すると、高校の国語と書道の教員免許を取得。卒業後は地元銀行に就職します。

「事務的な仕事が中心で何か違和感を感じていました。そんな中、お客さんから『あなたの笑顔を見ると元気になる』と言われ、書道を生かしたタレントを目指したいと、1年半で会社を辞めました」と苦笑いする原さん。退職後は、タレント事務所に所属。マルチな才能を生かし、書道家タレントとしてテレビやラジオに多数出演。一昨年からは「大川市さわやかぐや姫」を務め、イベント出演や司会などを行ってきました。「地元柳川が大好きなので、もっと地元イベントに協力していきたい。そして全国、海外へと羽ばたいていけたら」と天真らんまんな笑顔で話してくれました。

◀約30時間かけて一気に制作した書の大作。原さん自身が創作した物語が書かれている

川柳

今月の入選作品・課題「石」「雑詠」

佐田輝喜（明野）

胸当てのいつもきれいな石地蔵

道の辻にちょこんとほほ笑みかける石地蔵。人は生まれながらにして生病老死から逃れることはできぬ。その折々に地蔵菩薩は心の重荷を一緒に担いでくれた。地蔵のきれいな胸当てをこしらえたのは感謝を忘れぬ名もなき人々のこれもまたきれいな心

流青

投げ返す石の硬さは知っている　古賀幸子（横山町）
石地蔵雨にも負けず過疎の村　坂井幸利（中島）
小石にもやっぱり理屈言う権利　吉開綾子（筑紫町）
石段を見上げて深く息をする　小杉達雄（中島）
石ころに身体能力試された　荒巻千恵子（吉原）
石段を上れば着ける極楽寺　大橋弘茂（百町）
石けりの遠きまぼろしわらべ歌　荒巻ミエノ（南浜武）
これしきの小石に負ける老いの足　佐藤良子（蒲生）
石ころで戻った父の終戦忌　横山　保（徳益）
投石の水輪鎮まる時を待つ　古賀麗子（吉原）
白黒の二色で芸を織る碁石　津留和巳（六合）
産土へ情け覚える詩碑の石　宮崎　武（弥四郎町）
庭のすみ漬物石にありがとう　大橋ミヨ子（六合）
石段を上って見えてくる未来　阿津坂典代（矢留本町）
川に向け投げたい石が見当たらず　船瀬憲二（南長柄町）
意思どおり動けぬ石に月明かり　山口房子（白鳥）
さかみちで小石ころころどこ行くの　太田胡桃（柳河小3年）
たいように石はかがやきもらってる　吉田桃子（柳河小3年）
いしころがじっととまってうごかない　末松心羽（柳河小3年）

川柳を募集しています。選句者は梅崎流青さん。11月の課題は**「旅」「雑詠」**。入選作品は12月1日号に掲載します。

●**応募方法** 川柳と明記し、自作、未発表の作品（**※1人3句以内**）に、住所、氏名、電話番号を書いて、ハガキかファクスまたは直接、柳川庁舎企画課広報広聴係（☎77・8425、FAX74・5520）へ、**11月15日（必着）**までにお送りください。

新刊の匂いが旅を唆す　流青

ふるさとレポート

10/12～14 秋の思い出作り
森と水辺のワンダーランド

10月12日～14日、御花や沖端沿い掘割周辺で、「森と水辺のワンダーランド」が開催されました。これは、柳川の美しい自然の中で、ミュージックやシネマ、ピクニックなどを楽しむイベントです。御花の芝生ガーデンでは、夜空の下で楽しめる映画や人気店の集まったマルシェ、掘割でのカヌー体験など、多くのお客様でにぎわいました。また、親子で楽しめるワークショップやモンゴル遊牧民の移住式住居「ゲル」の中でのスパイスカレー料理教室も開催。沖端の掘割のライトアップされた水上ステージでは、舟上から素敵な音楽を楽しめ、とてもロマンチックでした。

中でも子どもたちに一番人気だったのは、メリーゴーランド！ 訪れていた女の子に話を聞くと、メリーゴーランドが一番楽しかったとのこと。県外から来られた親御さんは、「偶然お隣のかんぽの宿に泊まっており、子どもが遊べる場所が少なかった。おしゃれなイベントで、とてもいい機会でした。また、ぜひ柳川に遊びにきたい」と話していました。

自然の中でのんびりと時間が流れ、まるでおとぎ話の世界に飛び込んだようなひとときでした。

❶ 水上ステージでのライブ ❷ 行列が出来るお店も ❸ 子どもたちに人気だったメリーゴーランド

（取材：ふるさとレポーター古賀理紗）

9/14 市内中学生が意見発表で快挙
少年の主張県大会で県知事、県教育委員会賞

県教育委員会賞の外尾さん（左）と県知事賞の大村くん

第40回少年の主張福岡県大会が9月8日、那珂川市で開かれ、障がいのある妹のことを通して命の尊さを訴えた大村朋生（ともき）くん（柳南中3年）が福岡県知事賞を、食物アレルギーの経験を通して食のありがたさやすばらしさを発表した外尾日和（ほかおひより）さん（柳城中3年）が福岡県教育委員会賞を受賞しました。2人は9月14日、金子市長に入賞を報告。大村くんは、11月に東京都で開催される全国大会に県代表として推薦されます。

9/15 これからもお元気で
100歳の山田さんを県知事と市長が祝福

「老人の日」の9月15日、小川県知事と金子市長は100歳になる山田フヂヱさん（佃町）を表敬訪問しました。小川県知事は「今後もお元気に過ごされてください」と祝福。金子市長は「好物のフライドチキンを食べて長生きしてください」とフライドチキンをプレゼント。山田さんは「こげん幸せでよかとやろうか」と、にこやかに市長たちとの時間を過ごしました。なお、市内最高齢者は107歳で、市の100歳以上は51人です。

小川県知事（左）と金子市長（右）との会話を楽しむ山田さん

市民のひろば / Topics

真剣に商品を見定める来場者

9/16 もったいないをなくそう
第23回柳川市リサイクルマーケット

市クリーン連合会は9月16日、市民体育館でリサイクルマーケットを開催しました。これは家庭で使わない不用品を出品し、ごみの減量につなげようという取り組み。市内53の個人や団体が出店した会場には、服や食器、おもちゃなどいろいろなものが並び、約2000人の来場者が訪れました。また同マーケットでは、防虫菊を使って線香をつくる体験コーナーや、地球温暖化防止クイズ、正しいごみ分別の説明なども行われ、大いににぎわいました。

9/20 戦没者をしのび平和を祈念
市戦没者追悼式

市は9月20日、市民会館で戦没者追悼式を開きました。戦後73年目の今年は、遺族や関係者など320人が参列。金子市長の式辞や追悼吟詠などが行われました。追悼の言葉では、市遺族会の野田健介会長が「310万人もの犠牲者を出した、愚かで悲惨な戦争を二度と繰り返さぬよう、次の世代に伝えなければならない」と述べました。その後、参列者が祭壇にキクの花をささげ、戦没者2643柱を追悼。恒久平和を誓いました。

遺族や各種団体の代表が祭壇に献花

顕彰碑の前で檀一雄作詞の歌を合唱する合唱団「うぶすな」

9/23 柳川を愛した直木賞作家をしのぶ
第32回檀一雄文学顕彰祭

小説「リツ子 その愛」「火宅の人」などで知られる直木賞作家檀一雄の文学顕彰祭が9月23日、川下りコース沿いにある新外町の檀一雄柳川文学顕彰碑前で開かれました。昭和62年に顕彰碑が建立されたことをきっかけに始まった顕彰祭は今年で32回目。檀一雄の長男でエッセイストの檀太郎さんも出席し、檀一雄が愛したポルトガルの赤ワイン「ダン」による献酒や献花、檀一雄作詞の歌などの合唱でその業績をしのびました。

9/29 海苔のおいしさを言葉で表現
有明海と海苔の標語を表彰

県有明海水産会館で、9月29日、「宝の海 有明海」と「福岡有明のり」をテーマにした標語の表彰式が行われました。これは福岡有明海漁連が、本市と近隣3市の小学6年生を対象に地元の海苔（のり）のおいしさを知ってもらおうと毎年行っているもの。6回目となる今年は、44校から1577人の応募があり、13人を表彰。本市からは4人が優秀賞に輝きました。入賞した江口優翔（ゆうと）君（藤吉小）は「選ばれてびっくりしたけどうれしかった」と喜びを語りました。

表彰を受けた児童たちと有明海漁連の西田会長（中央）

もちふみデビュー

11月で満1歳の赤ちゃんを紹介

誕生日おめでとう。元気で優しい子に育ってね

原 裕太（ゆうた）くん　11月1日生　父・貴章　中山

1歳おめでとう！明るく元気にスクスク育ってね☆

岩形 怜奈（れいな）ちゃん　11月2日生　父・和騎　久末

1歳のお誕生日おめでとう。すくすく大きくなってね

本村 眞子（まこ）ちゃん　11月3日生　父・悠　矢加部

みゆちゃんらしく元気に育ってね★

井上 未悠（みゆ）ちゃん　11月9日生　父・亮平　下百町

我が家の癒やし、ひろ君。元気に大きくなってね

田島 大和（ひろと）くん　11月10日生　父・貴広　筑紫町

癒やしの彩瑚ちゃん♥1歳おめでとう♥大好きっ!!

河村 彩瑚（あこ）ちゃん　11月12日生　父・敏郎　五拾町

笑顔で元気にたくましく育ってね☆1歳おめでとう!!

高口 陽幹（はるき）くん　11月12日生　父・英己　大浜町

おう君のかわいい笑顔がたくさんあふれますように！

石橋 鷹翔（おうが）くん　11月13日生　父・淳　南長柄町

たくさん食べてたくましく育ってね！1歳おめでとう！

江口 暖真（はるま）くん　11月15日生　父・浩太　矢加部

いつも笑顔をありがとう！元気に優しく育ってね

武末 顕佑（けんゆう）くん　11月15日生　父・隆太郎　豊原

やんちゃ娘の桂禾。これからも強くたくましく育ってね

高口 桂禾（けいか）ちゃん　11月17日生　父・雄太郎　下宮永町

姉弟仲良く、カッコイイ男に育ってね！

吉岡 匠（しょう）くん　11月18日生　父・励　今古賀

松山家次男大将！いつも笑顔をありがとう♥

松山 洸導（ひろみち）くん　11月25日生　父・大優　有明町

祝1歳♥いつもかわいい笑顔で癒やしてくれてありがとう☆

田中 結寧（ゆいね）ちゃん　11月29日生　父・佑樹　徳益

11月9日の幼年消防大会でみんなに会えるのを楽しみにしているこぽぉ～

柳川市公式マスコットキャラクター「こっぽりー」

つどいの広場「このゆびとまれ」

11年間で利用者10万人を達成

▲10万人達成を祝った利用者の皆さん
▶10万人目の利用者となった龍さん親子

平成19年4月から始まった子育て支援拠点「つどいの広場このゆびとまれ」の利用者が、10月7日に10万人を突破しました。「10万回の出会いに感謝。これからも親子の笑顔につながる場所であり続けたい」とスタッフさん。記念すべき10万人目の利用者は龍ひとみさん（出来町、36歳）と息子の一輝（いつき）君（1歳2か月）でした。

もちふみデビュー募集中

●**応募方法**　写真（裏に名前を明記）と、赤ちゃんの名前（ふりがな）、生年月日、性別、保護者1人の名前（ふりがな）、住所、電話番号、一言コメント（25文字以内）を書いて、〒832-8601市企画課広報広聴係までお送りください。
※コメントの内容は編集することがあります。
●**対象**　満1歳の誕生日を迎える市内の赤ちゃん（12月号は平成29年12月生まれ）
●**締め切り**　12月生まれは11月12日（必着）

ネットからでも応募できます

市の公式サイトからインターネットでも応募できます。デジタルカメラの写真もそのまま送れます（しばらくして、確認メールの返信あり）。
●**問い合わせ先**　同係（☎77・8425）
※市の公式サイトでも公開します。

地域子育て支援センター

親子で遊びに来ませんか

●**対象**　幼稚園、保育園に通っていない幼児とその家族
▶**ピコクラブ**＝正光乳児保育園（細工町☎72・9066）で毎週月～木曜日の午前10時～午後3時、毎週金曜日は水の郷キッズルームで午前10時～11時30分
▶**わくわくひろば**＝垂見保育園（垂見☎73・6742）で毎週月～金曜日の午前10時～午後3時
▶**バンバン**＝あけの保育園（明野☎76・4473）で毎週月～金曜日の午前10時～午後3時
▶**つどいの広場「このゆびとまれ」**＝市柳城児童館（日吉神社横☎72・7706）で毎週月～金曜日、毎月第1日曜日（翌日は休館）、午前10時～午後4時。毎月最終月曜日は、午後0時30分～
※事前申し込みが必要な場合があります。
※子育て相談は随時受け付けます。

市民のひろば / Topics

10/2 県代表として全国の舞台へ
第18回全国障害者スポーツ大会に出場

学正会のソフトボールチーム選手らが金子市長を表敬訪問

社会福祉法人学正会が運営する施設の利用者によるソフトボールチームが、10月13日から福井県で開催される第18回全国障害者スポーツ大会への出場を決め、10月2日に金子市長を表敬訪問しました。同チームは、5月に開催された、九州地区ブロック予選会で見事優勝し全国大会への切符を手にしたもの。キャプテンの上杉憲二（けんじ）さんは「福岡県代表として、まずは1勝を目指して頑張りたい」と大会への意気込みを語りました。

10/6～8 どろつくどん繰り出す
三柱神社秋季大祭「おにぎえ」

御神幸行列で三柱神社を出発するどろつくどん

三柱神社秋季大祭「おにぎえ」が、10月6日から8日までの3日間、同神社を中心に催されました。2日目には、県指定無形民俗文化財の囃子（はやし）山車「どろつくどん」などによる御神幸行列を実施。「立花宗茂と誾千代（ぎんちよ）」NHK大河ドラマ招致キャンペーンも行われ、自作のダンボール甲冑を身にまとった市内の小学生たちも御神幸行列に参加し町中を練り歩きました。夜には大競演会が行われ、多くの見物客でおおにぎわいとなりました。

ほっと情報

「結核」は昔の病気ではありません

結核は、昔の病気と思われがちです。実際は全国で年間約 1 万 8000 人が、新たに結核を発症。年に約 1900 人が亡くなっています。医療や生活水準の向上で、薬を飲めば完治できるようになりましたが、結核は現代の日本でも十分発症しうる重大な感染症です。

●結核の症状

結核は風邪に似た症状で始まります。結核菌によって主に肺に炎症が起こる病気です。次の症状が 2 週間以上続くときは、早めに医療機関を受診しましょう。

▷タンのからむ咳がでる
▷微熱・体のだるさがある
※高齢者の場合は、症状が出ないことがあります。

●結核の感染経路

咳やくしゃみによる空気感染が主な感染経路です。
※結核に感染しても必ず発症するわけではありません。通常は免疫力により結核菌の増殖が抑えられ、休眠状態になります。

●予防のポイント

▷適度な運動・十分な睡眠・バランスの良い食事を心がける
▷早期発見のために、年に 1 回は胸のエックス線検査を受ける
▷ 2 週間以上咳やタンが続く場合は、早めに医療機関を受診する

結核と診断されても 6 ～ 9 か月間毎日きちんと薬を飲めば治ります。しかし、症状が消えたからといって、治療をやめてしまうと完全に治りません。また、菌が抵抗力をつけ薬が効かなくなることがあります。結核に似た症状が出る場合は早めに医療機関を受診し、治療する場合は最後まできちんと治しましょう。

■健康相談

生活習慣病予防のための無料健康相談です。血圧測定や検尿、栄養相談を行います。気軽に相談ください。

とき	会場	時間
11 月 5 日（月）	柳川庁舎 1 階	9:30 ～ 11:00

●**持ってくるもの**　健康手帳など

在宅当番医

診療時間　午前 9 時～午後 5 時
（医療機関で異なる場合あり）

日曜、祝日の在宅当番医を紹介します。当番医は変更する場合がありますので、受診する前に医療機関や当日の新聞などで確認してください。

【11 月 3 日（土・祝）】
▷小児科・内科＝古賀医院（柳河☎ 72・2207）**▷外科系＝弓削クリニック**（間☎ 73・8400）
【11 月 4 日（日）】
▷内科系＝柳川すぎ病院（高畑☎ 72・7171）、**船小屋病院**（みやま市瀬高町長田☎ 62・4161）**▷外科系＝立石耳鼻咽喉科医院**（本城町☎ 72・3469）、**溝上整形外科医院**（塩塚☎ 76・1234）
【11 月 11 日（日）】
▷小児科・内科＝永江医院（本町☎ 72・3146）**▷外科系＝柳川ツジ医院**（柳河☎ 72・1122）、**あだち医院**（みやま市瀬高町太神☎ 63・2677）
【11 月 18 日（日）】
▷内科系＝甲斐病院（筑紫町☎ 73・1217）、**一般財団柳川病院**（筑紫町☎ 72・6171）**▷外科系＝星子ひさし整形外科**（久末☎ 74・5566）、**石橋眼科医院**（みやま市瀬高町下庄☎ 62・2688）
【11 月 23 日（金・祝）】
▷内科系＝益子医院（茂庵町☎ 73・2053）**▷外科系＝龍外科医院**（宮永町☎ 72・2100）、**大熊泌尿器科皮膚科医院**（本町☎ 72・5147）
※大熊泌尿器科皮膚科医院は泌尿器科のみ対応
【11 月 25 日（日）】
▷小児科・内科＝入江内科小児科医院（みやま市瀬高町本郷☎ 62・3552）**▷外科系＝石橋医院**（新町☎ 72・3176）
【内科救急指定病院】
長田病院（下宮永町☎ 72・3501）

■母子健康手帳交付

とき	会場	時間
11 月 11 日（日）	水の郷	【受付】9:30 ～
11 月 27 日（火）	柳川庁舎健康係	【説明】9:45 ～

●**対象**　市内在住の妊婦さん（配偶者も一緒にどうぞ。初めてパパになる人には父子手帳をお渡しします）
●**内容**　赤ちゃんとお母さんのための制度説明など
●**持ってくるもの**　妊娠届出書、ボールペン、個人番号と本人確認ができる書類、代理の場合は委任状
※母子健康手帳は、健康係窓口で個別に交付もできます（大和庁舎、三橋庁舎では交付できません）。

■マタニティセミナー（要予約）

とき	会場	時間
11 月 11 日（日）	水の郷「和室」	10:30 ～ 11:30

●**対象**　市内の妊婦とその配偶者
●**内容**　パパの妊婦体験
●**持ってくるもの**　母子健康手帳

■赤ちゃんサロン

とき	会場	時間
11 月 6 日（火）	水の郷「和室」	10:00 ～ 11:30
12 月 4 日（火）		

●**対象**　子育て中の人と妊娠中の人
●**内容**　育児の悩みや疑問などの座談会風の意見交換や助産師からのアドバイス、体重測定など
●**持ってくるもの**　母子健康手帳、オムツ、バスタオルなど

■離乳食教室（要予約）

とき	会場	時間
11 月 22 日（木）	水の郷「和室」	10:00 ～ 11:30

●**対象**　おおむね 5 か月以上の乳児と保護者
●**内容**　離乳食のお話、離乳食作り、個別相談など
●**持ってくるもの**　エプロン、三角巾、タオル、おんぶひもまたは抱っこひも、オムツなど

■親子教室（要予約・定員 10 組）

とき	会場	時間
11 月 7 日（水）	水の郷「診察指導室」	10:00 ～ 11:30
11 月 21 日（水）		

●**対象**　おおむね 1 歳以上の幼児と保護者（主に言葉や発達が心配な人）
●**内容**　親子遊び、個別相談など

■予防接種（個別接種）

各種予防接種については、「母子保健・予防接種ガイドブック」か市公式サイトで確認してください。同ガイドブックは、市役所各庁舎や水の郷で配布しています。なお、下表の予防接種の対象者へ個人通知を行います。実施医療機関へ予約して、接種してください。

種類	対象者	回数
麻しん・風しん混合 2 期	年長児（受診は 4 月 1 日から来年 3 月 31 日まで）	1 回
日本脳炎 2 期	今年度 10 歳になる人 今年度 18 歳になる人	1 回
2 種混合 2 期	小学 6 年生	1 回

※現在、子宮頸がん予防ワクチンの接種は積極的に勧めていませんので、個人通知は行っていません。
※平成 7 年 4 月 2 日～ 19 年 4 月 1 日生まれで、日本脳炎 1 期・2 期の接種が終わっていない人は、20 歳未満まで無料で接種できます。
※平成 19 年 4 月 2 日～ 21 年 10 月 1 日生まれで、7 歳 6 か月未満までに日本脳炎 1 期追加接種までしていない場合は、特例措置として、未接種分を 9 ～ 13 歳の間に無料で接種できます。ただし、日本脳炎 1 期接種を 7 歳 6 か月から 9 歳未満の間に接種した場合は、全額自己負担での任意接種となりますので注意してください。

■乳幼児健康診査

対象児	とき	持ってくるもの	注意事項
4 か月児（H30 年 7 月生）	11 月 22 日(木)	母子健康手帳、バスタオル、すくすく台帳（1、2 ページを事前に記入）、アンケート	柳川市で初めて健診を受ける人は、すくすく台帳も持ってきてください。転入などで台帳を持っていない人は健康係に連絡してください。 体調のすぐれない子や伝染する病気にかかっている子は、体調が良くなってから健診を受けてください。
10 か月児（H30 年 1 月生）	11 月 15 日(木)	母子健康手帳、バスタオル、アンケート（事前に記入）	
1 歳 6 か月児（H29 年 4 月生）	11 月 8 日（木）	母子健康手帳、アンケート、安全チェックリスト（事前に記入）	
3 歳児（H27 年 10 月生）	11 月 1 日（木）	母子健康手帳、アンケート、安全チェックリスト、当日朝の尿 10cc 程度 ※必ず家庭で視力検査を実施してきてください。検査セットがない人は、健康係へ連絡を。	
3 歳児（H27 年 11 月生）	12 月 6 日（木）		

●**受付時間**　13:00 ～ 13:45　　●**会場**　水の郷
※健康診査の内容など詳しくは、市公式サイトで確認してください。

イベント情報 *Events*

●第10代横綱雲龍顕彰記念第31回少年相撲大会＝3日（土・祝）、8:30～、雲龍の郷相撲ドーム
●第29回市幼年消防大会＝9日（金）、10:00～、市民体育館
●秋の柳川ひまわり園＝10日（土）～12月2日（日）の土日祝日、切花販売やじゃがいもの収穫体験、柳川ひまわり園（橋本町）
●第13回市子ども会スポーツ大会（ドッジボール）＝11日（日）、8:30～、市民体育館
●第182回柳川健康・文化ウオーキング「宗茂公夫人を偲び紅葉を楽しむコース」＝25日（日）、9:15～、市役所前集合、高校生以上200円【問】金子さん（☎090・3600・0354）

◆近隣イベント
●**大川市**　▷CRAFTMAN'S DAY＝2日（金）～4日（日）、10:00～、大川産業会館他（大川市大字酒見）
●**大木町**　▷道の駅おおき秋の実り感謝祭＝3日（土）、10:00～16:00、道の駅おおき（大木町大字横溝）
●**筑後市**　▷第8回まかない飯グランプリ＝18日（日）、9:30～17:00、筑後広域公園（筑後市大字津島）
●**みやま市**　▷第8回まるごとみやま秋穫祭＝24日（土）、25日（日）、9:30～16:00、みやま市役所駐車場周辺（みやま市瀬高町小川）

市民会館自主事業
ホールで楽しむYOGAの時間

■**日時・会場**　12月16日（日）、①午後1時～②午後2時15分～③午後3時30分～（各1時間程度、開場は午後0時30分～）、市民会館大ホール
■**内容**　大ホールのステージ上で音と光に包まれながらのヨガ体験①「森」をテーマに初心者のためのピラティス②「炎」をテーマに世界一痩せる、脂肪を燃やす！ヨガスクワット③「波」をテーマに身体の緊張をほぐすリラックスヨガ
■**受講料**　各1000円
■**定員**　各40人（要予約）
■**持参品**　ヨガマット、動きやすい服装、飲料水、タオルなど
※3講座申し込んだ人には先着10人にスポーツドリンクをプレゼント
申し込み、問い合わせは、市民会館（☎72・5168）まで。

水の郷 *Health & Welfare Center*

総合保健福祉センター
水の郷、水の郷くらぶ
☎75-6200、FAX75-6210
まほろばやまと　☎76-4833
サンブリッジ　☎73-6955

11月の休館日

水の郷	月曜日
まほろばやまと	保健福祉センター　土・日曜日、祝日
	老人福祉センター　月曜日、祝日
	トレーニングルーム　月曜日
サンブリッジ	土（老人福祉センターは、第2・4を除く）・日曜日、祝日

市民劇団「くもで座」錦秋公演

～赤い鳥創刊100周年特別企画～
ようこそ「赤い鳥」の世界へ

◆**日時**　11月3日（土・祝）、午後2時～（開場は30分前）
◆**入場料**　一般＝500円、中学生以下は無料（要入場整理券）
※入場券は、水の郷事務室や水の郷くらぶサポーター店で販売

水の郷シネマ

「北の桜守」

◆**内容**　戦中から戦後の激動の時代を生き抜いた親子の姿を描き、戦争の悲惨さと、生きることの尊さを伝える物語
◆**日時**　11月10日（土）、午前10時30分、午後1時30分、午後7時の3回（開場は30分前）
◆**料金**　前売り券、当日券ともに1000円

柳川温泉「南風」イベント

日本舞踊　「こどもの踊り」

◆**日時**　11月3日（土・祝）、午後2時～
◆**料金**　観覧無料（ただし温泉入場料は必要）

水の郷ホールイベント

ダンススポーツ蒲池　「ダンスパーティ」

◆**日時**　11月11日（日）、午後1時30分～
◆**料金**　1000円（観覧無料）
【問】ダンススポーツ蒲池の渋田さん（☎73・1712）

掲示板 *Bulletin Board*

あめんぼおとなの朗読会

◆**日時・会場**　11月1日（木）、午前10時30分～、本館1階くつろぎコーナー
◆**内容**　白秋の詩歌をうたう朱欒（ざんぼあ）の会による「赤い鳥」朗読コンサート、入場無料

両開DEポイント

両開分館で貸し出しや返却をした人に1ポイント。10ポイントためるごとにプレゼントがあります。
◆**期間**　11月1日（木）～来年2月27日（水）

両開ファミリー映画会

◆**日時**　11月17日（土）、午後2時～（開場は30分前）
◆**会場**　両開公民館大会議室
◆**内容**　映画「怪盗グルーの月泥棒」の上映、定員50人、入場無料

琴奨菊関応援スタンプラリー

雲龍図書館で2冊以上借りたらスタンプを1個。柳川出身の大相撲力士、琴奨菊関が九州場所で勝ったら1～2個の追加スタンプ。8個でオリジナルのしおり、15個でカードケースをプレゼントします。
◆**期間**　11月1日（木）～30日（金）

「赤い鳥」コーナーを設置

大正7年、鈴木三重吉や北原白秋らが童話童謡雑誌「赤い鳥」を創刊して今年で100年。図書館本館では、館内3か所に「赤い鳥」コーナーを設け紹介しています。図書館所蔵の復刻版を手に取ることもできます。

11月/オススメの新刊 *Recommended New Books*

東大式習慣
西岡壱誠 著（扶桑社）

偏差値35からはい上がった東大生が「最強の効率を生み出す習慣」を初公開。著者はいかにして「大逆転」を果たしたのか。試行錯誤の末に編み出された「奇跡のメソッド」を紹介。

認知症の親の介護に困らない「家族信託」の本
杉谷範子 著（大和出版）

認知症になると財産が凍結されることを知っていますか。「預金が下ろせない」「実家が売れない」「親の介護に親の財産が使えない」を避けるための賢い財産防衛術を分かりやすく解説。

おやすみなさいトマトちゃん
エリーザ・マッツォーリ 文　クリスティーナ・ペティ 絵（きじとら出版）

「トマトなんか、だいっきらい！　ぜったいにたべないから」そんな女の子が、トマトと一緒にお部屋で過ごすことになっちゃった…。イタリアのママが描く、ユニークでおしゃれなトマトの絵本。

11月10日（土）/本館の無料映画 *Movie*

名画劇場	「ミス・ペレグリンと奇妙なこどもたち」（126分）、午前11時～
子ども映画	「キャスパー・ゆかいなおばけのおともだち！」（50分）、午後3時～

図書館 *Library*

本館☎74-4111、FAX74-4946
三橋図書館　☎74-6300
雲龍図書館　☎76-1122
両開分館　☎74-4116
昭代分館　☎74-5111
蒲池分館　☎74-6200
水の郷分室　☎75-6204

開館時間　午前10時～午後6時
※平日の火～金曜日は本館のみ午後8時まで開館。三橋図書館は金曜日のみ午後8時まで開館

11月の休館日　月曜日（三橋図書館は火曜日）
※3日（土・祝）、23日（金・祝）は蒲池、昭代、両開分館が休館
※29日（木）は資料整理のため全館休館

図書館マスコットキャラクター「ライブくんとラリーちゃん」

おはなし会（小学生低学年以下） *Reading for Children*

本館	毎週土曜、午後2時30分～（第4土曜は赤ちゃんおはなし会、午前11時～）
三橋図書館	第2、4土曜、午後3時～
雲龍図書館	第2土曜、午前10時30分～
両開分館	第2土曜、午前11時～
昭代分館	第1、3土曜、午前11時～
蒲池分館	第2、4土曜、午後2時30分～

情報わいど

Information

柳川市役所
柳川庁舎 ☎73-8111 FAX 74-1374
大和庁舎 ☎76-1111 FAX 76-1170
三橋庁舎 ☎72-7111 FAX 73-8405

11月の時間外窓口開庁
第2木曜＝8日、午後5～7時
第4日曜＝25日、午前8時30分～正午（当日は南側駐車場をご利用ください）
柳川庁舎で一部の窓口業務を受け付け

柳川消防署☎74-0119
日曜、祝日在宅医案内☎74-0111

税 11月の納期限は11月30日

▷国民健康保険税（第6期）

火 9月の火災件数（かっこは前年）

		累計
件数	0件（1件）	11件（17件）

人 30年9月末の人口・世帯

人口 66,561人（前月比 -47）
男 31,515人（-12）
女 35,046人（-35）
出生 39人、死亡 76人
転入 125人、転出 135人
世帯数 25,587世帯（12）

11月3日（土・祝）はごみの搬入受付を休止

市クリーンセンターと橋本不燃物処理場は、毎月第1土曜日と第3日曜日にごみの直接搬入を受け付けていますが、11月3日（土）は、祝日のため受け付けしません。ご注意ください。

問い合わせは、市廃棄物対策課（☎72・1334）まで。

お知らせ

税を考える週間

11月11日～17日は「税を考える週間」です。国税庁は、同庁公式サイトでさまざまな税に関する情報を提供しています。私たちの暮らしを支える税について、この機会に考えてみませんか。詳しくは、同庁公式サイト（www.nta.go.jp）をご覧ください。

問い合わせは、大牟田税務署総務課（☎85・4051）へ。

地雷撤去のための書き損じハガキ集めに協力を

カンボジア地雷撤去キャンペーン事務局は、カンボジアでの地雷被害をなくすため、書き損じハガキなどを集めて換金し、地雷撤去団体へ寄付しています。回収への協力をお願いします。

●**対象品** 書き損じ・未使用のハガキや未使用の切手、テレホンカード

●**送付先** 〒814・0002 福岡市早良区西新1-7-10-702 カンボジア地雷撤去キャンペーン事務局

問い合わせも、同局（☎092・833・7575）まで。

11月は「労働保険適用促進強化期間」

パートやアルバイトを含む労働者を1人でも雇っている事業主は、労働保険（労災保険、雇用保険）に加入することが法律で義務付けられています。

まだ加入手続きが済んでいない事業主は、労働基準監督署やハローワークで加入手続きを行ってください。

問い合わせは、福岡労働局総務部労働保険徴収課（☎092・434・9835）まで。

いただきます！福岡のおいしい幸せ

県は、農林水産物が豊富な11月を「食育・地産地消月間」としています。みんなで県産農産物を食べて福岡のおいしいものを広げましょう。

□**オープニングイベント**

●**日時** 11月3日（土・祝）、午前10時～午後5時

●**会場** イオンモール福津（福津市日蒔野）

●**内容** 食育クイズや野菜ソムリエによるワークショップ、直売所の出張販売など

※県内各地のイベント情報は公式サイト（f-ouen.com）をご覧ください。

問い合わせは、県食の安全・地産地消課（☎092・643・3575）まで。

優良運輸事業者の利用を

九州運輸局は、国や関係事業者団体が実施している、安全・環境面で優良な運輸事業者を認定する制度の周知を図り、優良運輸事業者の利用を進めています。この取り組みにより運輸事業者においても「安全確保・環境保全」に対する意識・取り組みの向上を図ることができます。また利用者にとっても、より一層「安全・安心」な運輸サービスの提供が期待できます。詳しくは、九州運輸局の公式サイト（wwwtb.mlit.go.jp/kyushu/yuryo.html）をご覧ください。

問い合わせも、同局（☎092・472・2333）へ。

相談

労働トラブル相談会

●**日時** 11月11日（日）、午前10時～午後6時

●**会場** 県筑後労働者支援事務所（久留米市合川町）

●**相談方法** 面談または電話

●**内容** 労働問題全般に関する相談（秘密厳守）、無料、予約不要

問い合わせは、同事務所（☎0942・30・1034）まで。

若者自立相談窓口を開設

県は、高校中退などで進路が決まっていない若者を支援する「県若者自立相談窓口」を開設しました。

●**日時** 毎週月曜～土曜、午前10時～午後7時

●**所在地** 大野城市雑餉隈町4-2-16石橋ビル201号

※訪問や来所（要予約）、電話（☎092・710・0544）などで相談受付、無料

問い合わせは、県青少年育成課（☎092・643・3388）まで。

全国一斉「女性の人権ホットライン」強化週間

福岡法務局と福岡県人権擁護委員連合会は、11月12日～18日の1週間、「女性の人権ホットライン」を設置。夫やパートナーからの暴力や職場でのセクハラ、ストーカーなど女性の問題についてのさまざまな相談を受け付けます。

●**強化週間相談日時** ▽11月12日～16日＝午前8時30分～午後7時▽11月17日、18日＝午前10時～午後5時

●**相談電話番号** 0570・070・810

問い合わせは、福岡法務局人権擁護部（☎092・739・4151）まで。

公証法律無料相談

●**日時** 11月17日（土）、午前9時～午後5時（1組50分）

●**会場** 大牟田公証役場（大牟田市不知火町）

●**相談内容** 遺言や相続、高齢者などの財産管理、金銭、不動産の貸借など、要予約

問い合わせは、同役場（☎52・5944）まで。

暮らしの法務無料相談

●**日時** 11月20日（火）、29日（木）、午後1時～3時

●**会場** 水の郷

●**内容** 行政書士が、相続や遺言、生前贈与、成年後見、内容証明などの相談に応じます。予約不要。秘密厳守

問い合わせは、行政書士福岡楠風会（☎092・586・6610）まで。

北原白秋童謡「この道」Tシャツ・ポロシャツを作成

北原白秋生家・記念館は、来年1月公開の映画「この道」と白秋童謡誕生100年を記念して「この道」オリジナルTシャツ・ポロシャツを作成しました。

▷**ポロシャツ**＝2500円
▷**Tシャツ**＝2000円

※カラーは、ホワイト、ブラック、トロピカルピンク、バーガンディ、オレンジの5種類、各種サイズ有り

購入、問い合わせは、同館（☎73・8940）まで。

市学校給食共同調理場調理等業務委託事業者を募集

市は、来年度からの給食調理等業務の委託事業者を募集します。

●**業務を委託する調理場** 柳川学校給食共同調理場（市内5中学校）、大和学校給食共同調理場（市内8小学校）

●**委託期間** 2019年4月1日～2022年3月31日（3年間）

●**応募資格** 過去5年間で1年以上、センター方式で、学校給食調理業務の実績（1日当たり同一メニューで1000食以上を提供）があり、過去3年間に営業停止処分を受けていないことなど

●**募集公告** 11月中旬（予定）

問い合わせは、市学校教育課総務係（☎77・8861）まで。

建築条件付宅地 ラツス・デ 藤吉

全区画60坪以上

全21区画 第1期分譲地 9区画 好評販売中!!

■藤吉分譲地概要●所在地／福岡県柳川市三橋町藤吉字土居丸38番1他●交通／西鉄天神大牟田線「柳川」駅徒歩15分●開発総面積／開発面積：6855.58㎡●開発行為／開発許可番号：29都第1号-129（平成29年10月16日）●総区画数／21区画＋公園用地●今回販売区画数／9区画●区画面積／202.52㎡（1区画）～226.45㎡（1区画）●販売価格／7,080,000円（1区画）～10,160,000円（1区画）●区域区分／非線引き区域●用途地域／第二種中高層住居地域●地目／田、公衆用道路●建ぺい率／60%●容積率／200%●高さ制限／無●壁面後退／無●地区計画／無●街区・地区等／法22条●造成工事／完了済●電気／九州電力（他の小売電気事業者の選択も可能）●ガス／個別プロパン●水道／公営●汚水排水／公共下水●雨水／側溝●道路／公道幅員6.0m アスファルト舗装●私道負担／無●水道加入金／32,400円（13mm）●開発負担金／無●共有地施設負担金／無●給合費／無●CATV加入条件／無●管理組合／無●ガイドライン／有●その他／下水道受益者負担金：200,000円●売主／九州セキスイハイム不動産株式会社：福岡県福岡市中央区高砂2丁目8-1（TEL092-533-8030）宅地建物取引業者免許／国土交通大臣(3)7534号●売主代理／セキスイハイム九州株式会社：福岡県福岡市中央区高砂2丁目8-1（TEL092-533-8071）宅地建物取引業者免許／国土交通大臣(3)7094号●建築条件付宅地分譲地／土地売買契約後ただちに建築協議をしていただき、3か月以内にセキスイハイム九州株式会社と建築請負契約を結ぶことを停止条件に販売いたします。この期間内に建築しないことが確定したときには、土地売買契約は白紙となり、受領した金銭は全額無利息で返還いたします。※掲載の土地情報は10月15日現在の情報です。現在販売中につき、ご希望の宅地が契約済みの場合もございます。予めご了承下さい。●広告有効期限／平成30年11月末日 九公販【佐001】

お近くの展示場は セキスイハイム九州株式会社 九積支店 柳川展示場 柳川市三橋町藤吉352-1 ☎0944-75-6620

広報やながわは、自主財源確保のため有料広告を掲載しています。有料広告は随時募集中です。

カルチャラル柳川ふれあい文化事業
東儀秀樹トーク＆ライブ

東儀秀樹さん
Universal Classics&Jazz/Ayako Yamamoto

毎年人気のカルチャラル柳川ふれあい文化事業。今回は「東儀秀樹トーク＆ライブ」を開催します。日本古来の雅楽器を用いた演奏で、皆さんを魅了します。

【東儀秀樹さんプロフィル】
1959年東京生まれ。幼少期からロックやクラッシック、ジャズなどあらゆるジャンルの音楽を学ぶ。映画やCMなどへの楽曲提供やドラマ、バラエティなどのテレビ番組にも多数出演。多方面で活躍している。

●**日時**　来年2月24日（日）、午後2時～（開場は30分前）
●**会場**　市民会館大ホール
●**入場料**▷A席一般＝3000円、高校生以下＝1000円▷B席一般＝2000円、高校生以下＝1000円。全席指定。当日はそれぞれ500円増し。市の助成により特別価格で鑑賞できます。
※前売券は12月1日（土）から、市民会館で販売。なお、前売りで完売した場合は、当日券の販売はありません。
※未就学児は入場不可。無料託児室を利用してください。託児は来年2月17日（日）までに市民会館へ予約してください。

問い合わせは、生涯学習課文化係（☎77・8836）まで。

募集・試験

生涯学習人材バンク登録者募集

市は、市民の学習活動の手助けになるように「柳川市生涯学習まちづくり人材バンク冊子」を作成しています。これは貴重な経験や豊かな知識、技能を持っている人を同バンクに登録し、市民からの講座やサークル指導の要請に活用しようというものです。

●**募集期間**　11月1日（木）～28日（水）
●**応募方法**　市生涯学習課や市立公民館、コミュニティセンターなどに設置している登録申請書に必要事項を記入し提出

問い合わせも、同課（☎77・8834）まで。

久留米地域職業訓練センター職業訓練受講生募集

●**科目**　①簿記2級対策②イラストレーター&フォトショップ入門③アーク溶接特別教育
※③はアーク溶接作業従事者が対象
●**定員**　①40人②19人③20人
●**日時**　①11月26日～来年6月6日の月・木曜（全48回）、午後6時30分～9時②11月16日～来年1月25日の火、金曜（全18回）、午後6時30分～9時③11月25日、12月2日、9日、午前8時45分～午後5時
●**会場**　①②久留米地域職業訓練センター（久留米市東合川）③人材開発センター（久留米市合川町）
●**受講料**　①5万6000円②3万1000円③1万3000円

問い合わせは、同センター（☎0942・44・5201）へ。

久留米高等技術専門校来年1月開始訓練生募集

●**科目・定員**　パソコン初級科4期、25人
●**会場**　日建学院久留米校（久留米市東和町）
●**応募資格**　公共職業安定所長から受講あっせんを受けることができ、訓練を受けて関係職種へ就職を希望する人
●**募集期限**　12月4日（火）
●**試験日**　12月12日（水）
●**受講料**　無料（教科書代は別途必要）

申し込み、問い合わせは、同校（☎32・8795）まで。

大牟田高等技術専門校来年1月開始訓練生募集

●**科目**　パソコン初級・中級連続養成科、30人
●**募集期間**　11月1日（木）～29日（木）
●**訓練期間**　5か月間
●**受講料**　無料（教科書代などは別途）

申し込み、問い合わせは、大牟田高等技術専門校（☎54・0320）まで。

ポリテクセンター荒尾職業訓練受講生募集

●**科目・定員**　CADものづくりサポート科（女性のみ）、機械CAD加工科、溶接施工技術科、建設機械科、ビル管理技術科、いずれも15人
●**募集期間**　11月1日（木）～22日（木）
●**筆記試験・面接日**　11月30日（金）
●**訓練期間**　6か月
●**受講料**　無料（教科書代は別途）

問い合わせは、ポリテクセンター荒尾（☎0968・62・8610）まで。

佐賀職業能力開発促進センター職業訓練受講生募集

●**コース・定員**　①機械ものづくり科（若年者訓練コース）、12人②電気設備施工科、18人
●**訓練期間**　いずれも来年1月8日（火）～6月26日（水）
●**入所選考**　筆記試験と面接
●**受講料**　無料（テキスト代など別途）
●**応募資格**　新たな職業に就こうとする求職者で受講意欲があり、ハローワーク所長より受講指示または、受講推薦などを受けた人
●**応募方法**　大牟田ハローワーク（大牟田市大正町）で相談の上、11月5日（月）～28日（水）に申し込み

問い合わせは、同センター（☎0952・26・9516）へ。

保健・福祉

介護職ミニ面接会

ハローワーク大牟田は、介護や福祉分野に就職を希望する人と、人材を求める事業所のマッチングのため、出張ミニ面接会を開催します。

●**日時**　11月9日（金）、午後2時～4時（受け付けは30分前）
●**会場**　三橋庁舎3階会議室
●**参加事業所**　社会福祉法人光喜会、社会福祉法人やまと医正会、株式会社伸宅、有限会社松本プランニング

問い合わせは、ハローワーク大牟田職業相談部門（☎69・0006）まで。

介護のお仕事復帰セミナー

●**日時**　11月18日（日）、25日（日）、12月9日（日）、午後1時～4時
●**会場**　久留米リサーチ・パーク（久留米市百年公園）他
●**対象**　介護福祉士か介護関係研修課程修了者で介護分野に就職していない人、各日20人
●**内容**　介護技術の復習や施設見学など、無料

問い合わせは、県社会福祉協議会人材・情報課（☎092・584・3310）まで。

子育て

はじめてのママのプログラム「ゆりかごセミナー」

●**日時**　11月21日（水）～12月19日（水）、毎週水曜、午前10時～正午、全5回
●**会場**　柳城児童館（坂本町）
●**対象**　市内在住でおおむね生後2～4か月の第一子の赤ちゃんとその母親10組
●**内容**　ベビーマッサージやわらべうた、子育てや産後の体調についての相談など
●**参加費**　無料（テキスト代とお茶代1300円は別途）
●**申込締切**　11月9日（金）
※応募多数の場合は抽選

申し込み、問い合わせは、つどいの広場このゆびとまれ（☎72・7706）まで。

防災行政無線による訓練放送を実施

市は、地震や武力攻撃などの災害時に、全国瞬時警報システム（Jアラート）から送られる国からの緊急情報を、防災行政無線で市民に伝える、情報伝達訓練を実施します。市内に設置している防災行政無線スピーカーと個別受信機から放送します。

●**日時**　11月21日（水）、午前11時
●**放送内容**　最初と最後に防災行政無線チャイムが流れます。その間に「これは、テストです」の放送が3回流れます。

問い合わせは、市総務課安全安心係（☎77・8152）まで。

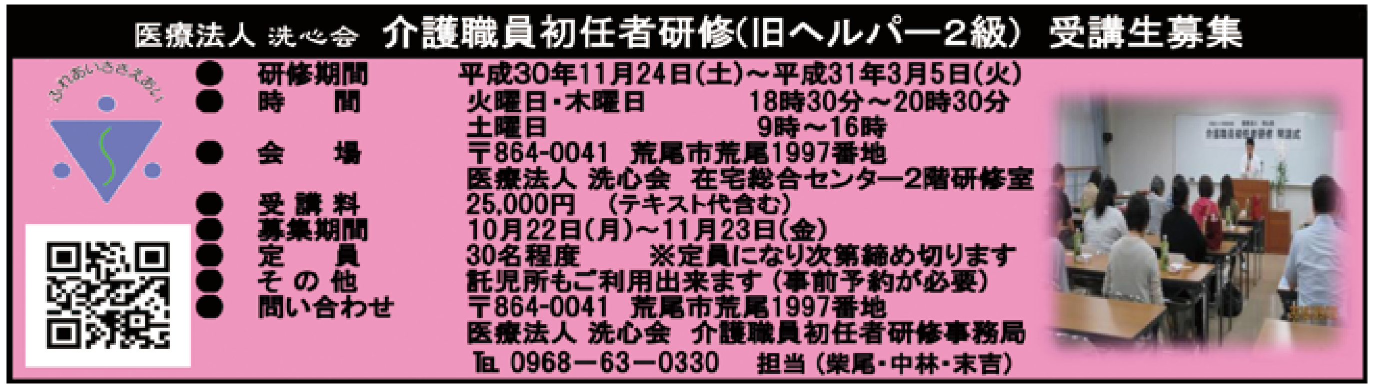

広報やながわは、自主財源確保のため有料広告を掲載しています。有料広告は随時募集中です。

ふれあい野球教室 ベースボールキッズ 2018

福岡ソフトバンクホークス株式会社は、同チームの現役選手によるふれあい野球教室「ベースボールキッズ 2018」の参加者を募集します。記念撮影やプレゼント抽選会もあります。

●**日時**　11月23日（金・祝）、午後1時～4時

●**会場**　タマホームスタジアム筑後（筑後市大字津島）

●**対象**　市内在住の小学生10人
※野球経験不問

●**参加費**　無料

●**申込方法**　往復はがきに氏名、ふりがな、学年、性別、野球経験の有無、郵便番号、住所、電話番号を書いて、11月12日（月）までに筑後七国活性化協議会（筑後市ホークスファーム連携推進室内〒833-8601住所不要）に郵送

問い合わせも、同協議会（☎0942・65・7073）まで。

福岡ソフトバンクホークス ファンフェスティバル 2018

福岡ソフトバンクホークス株式会社は、1年間同チームを応援してくれたファンに感謝を込めて「ファンフェスティバル2018」を開催します。

●**日時**　11月25日（日）、午後1時～（開場は1時間前）

●**会場**　福岡ヤフオク！ドーム（福岡市中央区地行浜）

●**入場券**　▷一般＝1000円▷タカポイント会員＝500円
※入場券の購入はホークス公式サイトに掲載

●**内容**　ステージイベントやフィールドアトラクション、選手とのふれあいイベントなど
※公式ファンクラブやタカポイント会員を対象にサイン会や写真撮影会などを実施

問い合わせは、同社（☎092・847・1006）まで。

講座

柳川暮らしつぐ会報告会

掘割や古民家の並ぶ柳川の風景を次の世代へつなげていくための報告会です。

●**日時**　11月10日（土）、午後2時～4時

●**会場**　市民会館第1会議室

●**内容**　▽第1部＝これまでの活動報告▽第2部＝これからの展望やみんなでワークショップ
※午前10時～正午は、古民家「古澤家」や宿「hatago（はたご）」を巡るオプショナルツアーを開催。11月9日（金）までに要予約、無料

問い合わせは、（一社）柳川暮らしつぐ会（☎090・8353・2929）まで。

犬のしつけ方教室

●**日時**　11月17日（土）、午前10時～11時40分

●**会場**　県柳川総合庁舎別棟会議室（今古賀）

●**内容**　ドックトレーナーが犬のしつけ方を指導。参加無料。要予約（犬の同伴不可）

申し込み、問い合わせは、県南筑後保健福祉環境事務所保健衛生課生活衛生係（☎72・2163）まで。

小型船舶操縦免許証更新・失効の講習会

小型船舶操縦免許証は、期間満了日の1年2か月前から更新講習が受けられます。

●**日時**　12月15日（土）、午前9時30分～（受け付けは30分前）

●**会場**　柳河公民館（新町）

●**持参する物**　小型船舶操縦免許証、印鑑、受講料（更新9000円、再交付1万500円）、内容に変更があるときは住民票（本籍記載）

問い合わせは、入枝海事事務所（☎0999・281・7753）まで。

大牟田税務署年末調整・消費税軽減税率説明会

●**日時・会場**　▽11月13日（火）＝水の郷▽11月14日（水）＝大牟田市文化会館大ホール（大牟田市不知火町）▽11月15日（木）＝まいピア高田多目的ホール（みやま市瀬高町濃施）、各会場とも午後1時～3時40分

問い合わせは、大牟田税務署（☎52・3245）まで。

消費税軽減税率対策セミナー

●**日時**　11月12日（月）、午後1時30分～4時30分

●**会場**　柳川商工会館3階

●**定員**　先着50人

●**内容**　消費税引き上げと軽減税率制度の概要や価格表示の考え方などについてのセミナー、個別相談有り、無料

申し込み、問い合わせは、柳川商工会議所（☎73・7000）まで。

働き方改革関連法研修会

●**日時**　11月13日（火）、午後1時30分～5時

●**会場**　柳川商工会館3階

●**対象**　経営者、労務担当者

●**内容**　働き方改革関連法のポイントや時間外労働の上限規制導入、一定日数の年次有給休暇の確実な取得についての研修、個別相談有り、無料

申し込み、問い合わせは、柳川商工会議所（☎73・7000）へ。

国際医療福祉大学 福岡保健医療学部「地域公開講座」

●**日時**　11月10日（土）、午前10時～11時15分（受け付けは30分前）

●**会場**　国際医療福祉大学2号館209教室（大川市榎津）

●**内容**　同大学言語聴覚学科による「今日から始めよう！言語聴覚士が提案する健康長寿生活」と題した講座など

●**参加費**　無料（要予約）

申し込み、問い合わせは、同大学（☎89・2031）まで。

木造住宅の耐震向上セミナー

（一社）福岡市耐震推進協議会は、木造住宅の耐震向上セミナーを無料で開催します。司会はテレビ・ラジオでおなじみの徳永玲子さん。同セミナーでは、耐震診断・補強方法について分かりやすく解説。市の耐震改修補助制度に関する相談窓口も開設します。

●**日時**　11月11日（日）、午後2時～5時

●**会場**　広川町町民交流センター「いこっと」（八女郡広川町大字新代）

●**定員**　先着80人（要事前申し込み）

申し込み、問い合わせは、同協議会（☎092・724・7744）まで。

福岡先端ものづくり企業合同説明会・就職面談会

●**日時**　12月6日（木）、午前11時～午後4時

●**会場**　天神ビル11階10号会議室（福岡市中央区）

●**対象**　県内の企業に就職・転職を希望する人

●**参加費**　無料、予約不要

問い合わせは、アソウ・ヒューマニーセンター（☎092・733・8293）まで。

文化・スポーツ

自分への挑戦 宣言タイムマラソン

自分のタイムを宣言し、誤差の少なさと着順を競い合います。

●**日時**　11月25日（日）、午前10時～（受け付けは1時間前）

●**コース**　市学童農園むつごろうランド周辺の5㎞

●**対象**　高校生以上

●**申込方法**　当日現地で受け付け、参加無料

問い合わせは、柳川走ろう会の谷畑さん（☎76・0940）まで。

特別展「浄土九州～九州の浄土教美術～」

●**日時**　11月4日（日）まで、午前9時30分～午後5時30分（入館は午後5時まで）

●**会場**　福岡市博物館特別展示室（福岡市早良区百道浜）

●**入場料**　一般1300円、高大生900円、中学生以下は無料

問い合わせは、同館運営課（☎092・845・5011）へ。

市近隣市町少年ソフトボール大会 大和ファイターズが準優勝

選手宣誓を行う大和ファイターズの村上太一キャプテン

第25回柳川市近隣市町少年ソフトボール大会が10月7日、市民大和グラウンドと大和中学校グラウンドで開催されました。

大会には、みやま市や大牟田市、荒尾市など近隣5市から20チームが参加。4パートで予選が行われ、その後、決勝トーナメント戦で熱戦を繰り広げました。市内からは大和ファイターズ、中島ソフトボールクラブ、蒲池少年ソフトボールクラブ、矢留少年スポーツ団が出場。大和ファイターズは、久留米市の草野クーガーズに1対0で惜しくも敗れ準優勝となりましたが、同チームキャプテンの村上太一（たいち）君（垂見小6年）が敢闘賞に選ばれました。

高齢者介護住宅リフォームのことなら!!
～暮らしをもっと快適リフォーム～
アジア商事 有限会社
福岡県柳川市三橋町高畑206-3
アジア商事㈲ で 検索
営業時間 8:00～18:00
QRコード
何でも、お気軽にお問い合わせ下さい。
TEL.0944-73-0115

広報やながわは、自主財源確保のため有料広告を掲載しています。有料広告は随時募集中です。

大和町チャリティー親善ゴルフ大会
皿垣小に図書カードを寄贈

福浦校長（左）に図書カードを手渡す藤木会長（中央）

大和町チャリティー親善ゴルフ大会の藤木紀昭（のりあき）会長らは、将来を担う子どもたちのためにという思いを込め、10月10日、皿垣小学校に10万4500円分の図書カードを贈りました。10月8日に開催された同大会の参加者から寄せられた募金で図書カードを購入し、大和町内の小中学校に毎年寄贈しており、今年で39回目。

藤木会長から図書カードを受け取った福浦徹（とおる）校長は、「子どもたちの勉強や喜ぶような本の購入に使わせていただきたい。子どもたちは図書館が大好きなので、新しい本が増えたら喜びます」とお礼を述べました。

催し

九州交響楽団室内楽によるふれあいコンサート

●**日時** 11月18日（日）、午後2時開演（開場は30分前）
●**会場** 水の郷
●**定員** 400人程度、無料
問い合わせは、県退職教職員協会柳川みやま支会の森さん（☎72・0319）まで。

落語会inやながわ

市観光大使の台所おさんさんや柳家花（やなぎやはな）いちさんによる落語会です。
●**日時** 11月23日（金・祝）、午後2時開演（開場は30分前）
●**会場** 三橋生涯学習センター大ホール
●**入場料** 無料
問い合わせは、垂見コミュニティセンター（☎72・5230）まで。

夢工房秋の展示会

●**日時** 11月16日（金）～18日（日）、午前10時～午後4時
●**会場** あめんぼセンター
●**内容** パッチワーク作品や柳川さげもんの展示、無料体験講習
問い合わせは、夢工房の下田さん（☎090・9475・3233）まで。

九州大谷短期大学学園祭

●**日時** 11月3日（土・祝）、4日（日）、午前10時～午後4時
●**会場** 九州大谷短期大学（筑後市蔵数）
●**内容** 子どもが楽しめる景品付きゲームやゆるキャラとの写真撮影、移動動物園、一般参加型のカラオケ大会、学内外の露店など。入場無料
問い合わせは、同大学（☎0942・53・9900）へ。

ありあけ新世高校文化祭

●**日時** 11月10日（土）、午前8時45分～午後3時50分
●**会場** ありあけ新世高校（大牟田市大字吉野）
●**内容** ステージ発表や販売、展示、合唱など。午前11時から学校説明会有り
問い合わせは、同校（☎59・9688）まで。

石橋文化センターもみじまつり

●**日時** 11月17日（土）～12月2日（日）、午前10時～午後4時、月曜休館
●**会場** 石橋文化センター（久留米市野中町）
●**内容** もみじコンサートやガーデンライトアップ、マルシェ、ワークショップなど
●**入場料** 無料
問い合わせは、（公財）久留米文化振興会（☎0942・33・2271）まで。

県緑化センター秋のお茶会

●**日時** 11月17日（土）、午前10時～午後3時
●**会場** 県緑化センター（久留米市田主丸町益生田）
●**内容** 表千家平川社中による野点
●**参加費** 300円
問い合わせは、同センター（☎0943・72・1193）へ。

ポリテクフェスティバル2018（学園祭）

●**日時** 11月10日（土）、11日（日）、午前10時～午後4時
●**会場** 九州職業能力開発大学校（北九州市小倉南区志井）
●**イベント** ▽キャンパス見学会＝10日、午前10時～午後1時▽ものづくり体験教室＝11日、午前10時～正午、要事前申し込み
申し込み、問い合わせは、同校（☎093・963・8353）まで。

広報やながわは、自主財源確保のため有料広告を掲載しています。
有料広告は随時募集中です。

11月の無料相談 *Consultation*

暮らし

▶**行政相談** 14日（水）＝柳川庁舎。13:30～16:00。待鳥久子相談委員、武藤義治相談委員、野田新治相談委員が国への要望、苦情などの相談に応じます。【問】柳川庁舎市民課（☎77・8472）
▶**法律相談** 14日（水）＝市民会館、21日（水）＝大和庁舎、28日（水）＝三橋生涯学習センター。13:00～16:00。弁護士が対応。要予約。予約は毎月1日、8:30から受け付け（土日、祝日を除く）、各会場先着6人。【問】柳川庁舎市民課（☎77・8472）
▶**無料法律相談** 13日（火）、13:00～16:00、法務局柳川支局。要予約、先着6名。利用条件あり。予約は、法テラス福岡（☎050・3383・5502）
▶**弁護士による法律相談** 毎週木曜、13:00～16:00、柳川商工会議所、相談内容により一部有料。予約は、久留米法律相談センター（☎0942・30・0144）
▶**人権何でも相談** 20日（火）＝大和庁舎、27日（火）＝水の郷。13:00～16:00。この他、毎週月～金曜（祝日を除く）、8:30～17:15。【問】法務局柳川支局3階（☎72・2640）
▶**女性相談** 8日（木）、10:00～15:00、法務局柳川支局、原則、女性の相談【問】法務局柳川支局（☎72・2640）
▶**年金相談** 8日（木）、22日（木）、9:30～16:00、柳川商工会館。要予約（大牟田年金事務所☎52・5294）
▶**税務相談** 事業者のみ対象、14日（水）、13:30～15:30、柳川商工会館（要予約☎73・7000）
▶**宅地建物の無料相談** 15日（木）、13:00～15:00、柳川庁舎。【問】県宅建協会柳川地区事務所（☎74・0874）

働く

▶**ふるさとハローワーク** 土日、祝日を除く毎日、8:30～17:00、市ふるさとハローワーク（三橋庁舎4階☎74・1288）
▶**生活困窮者の自立支援相談** 月～金曜、市生活支援課。生活保護に至る前のさまざまな事情で困っている人（☎77・8177）
▶**筑後若者サポートステーション個別相談** 13日（火）、27日（火）、13:00～17:00、市三橋庁舎4階おしごとサポート相談室。働くことや自立について悩んでいる若者と家族（要予約☎0942・30・0087）
▶**県子育て女性就職支援センター個別就業相談** 21日（水）、13:30～15:30、市三橋庁舎4階おしごとサポート相談室。無料託児あり。子育て中の就職を希望する女性（同日9:30～11:30、ワークピア大川でも実施。要予約☎0942・38・7579）
▶**県中高年就職支援センター個別就職相談** 毎週木曜日、10:00～17:00、市三橋庁舎4階おしごとサポート相談室。おおむね40歳から64歳までの求職者（要予約☎092・433・7780）

福祉・子育て

▶**身体障害者相談会** 10日（土）、13:30～16:00、水の郷。【問】市身体障害者福祉協会の伊藤さん（☎090・1349・5638）
▶**補聴器の無料相談** 9日（金）、13:00～14:30、柳川庁舎11番窓口（市福祉課☎77・8514）
▶**心配ごと相談** 毎週木曜、13:00～16:00、水の郷。【問】市社会福祉協議会（☎72・5347）
▶**こころの健康相談** 1日（木）、8日（木）、15日（木）、13:00～15:00、県南筑後保健福祉環境事務所。心の悩みや病気を専門医などに相談。要予約（☎72・2176）
▶**子ども・母子・婦人相談** 月～金曜、市子育て支援課。子育ての不安・悩みごと、離婚、夫の暴力などの相談に応じます（☎77・8524）

教育

▶**子どもホットライン24南筑後** ☎0942・52・4949。南筑後教育事務所で毎日24時間対応。
▶**教育相談** ☎74・5955。土日、祝日を除く毎日、9:00～17:00、柳川市教育研究所相談室

編集後記

朝夕の寒さが急に身にしみるようになってきた。うちで飼っている猫も、家の中で過ごす時間が長くなってきた。寒くなると、いつの間にか寝室に忍び込み、布団の上に寝ていることもある。それでも猫の寝姿はかわいいもの。家族でフカフカのお腹の毛の中に顔をうずめている。〈英一〉

秋の柳川は、各地でいろいろなお祭りが行われる。今年は大和町にある鷹尾神社の秋季大祭を取材。いつものように写真を撮って話を聞いて…と思っていたら、区長さんの計らいで神事から参加することに。皆さんが正装している中、1人だけ普段着で玉串をお供え。神様どうかお許しを。〈洋介〉

入庁して6か月が過ぎ体に変化が出ている。慣れないデスクワークで肩こり。また、お腹にも脂肪が少しずつ、ついてきているような気もする。いや、確実についている。体を久しぶりに動かすと、筋肉痛が次の日ではなく、何日か後にくる始末。老いるにはまだまだ早いぞ我が体。〈卓〉